

Comune di Aidone
Regione Siciliana

Libero Consorzio Comunale di Enna
DELIBERAZIONE GIUNTA COMUNALE

N. 108 DEL 06.09.2014 immediatamente esecutiva: SI € NO €

OGGETTO: AVVISO PUBBLICO PER LA PRESENTAZIONE DI PROPOSTE PER LA MESSA IN SICUREZZA E/O REALIZZAZIONE DI MENSE SCOLASTICHE, DA FINANZIARE NELL'AMBITO DEL PNRR, MISIONE 4 - ISTRUZIONE E RICERCA - COMPONENTE I-POTENZIAMENTO DELL'OFFERTA DEI SERVIZI DI ISTRUZIONE: DAGLI ASILI NIDO ALLE UNIVERSITA' - INVESTIMENTO 1.2: "PIANO DI ESTENSIONE DEL TEMPO PIENO E MENSE", FINANZIAMENTO DALL'UNIONE EUROPEA - NEXT GENERATION EU. APPROVAZIONE DOCUMENTO DI INDIRIZZO ALLA PROGETTAZIONE INERENTE ALL'INTERVENTO DI "RIQUALIFICAZIONE ARCHITETTONICA E FUNZIONALE, MESSA IN SICUREZZA ED ADEGUAMENTO IMPIANTISTICO E TECNOLOGICO DEI LOCALI ADIBITI A MENSA NELL'EDIFICIO SCOLASTICO " L. DE GASPERI" ADIBITA A SCUOLA DELL'INFANZIA, CODICE EDIFICIO 0860022941, CENSITA AL N.C.E.U. AL FOGLIO 77 PART. 561" CUP: H97G24000140006.

L'anno duemilaventiquattro, il giorno 06 del mese di SETTEMBRE alle ore 13:19 e seguenti nella sede Municipale si è riunita la Giunta Comunale.

All'appello risultano:

		Presenti	Assenti	Firme
1	SINDACO	Raccuglia Annamaria	X	
2	VICE SINDACO	Mirabella Alessandra	X	
3	ASSESSORE	Tespi Angelo		X
4	ASSESSORE	Ciantia Nunzio	X	
5	ASSESSORE	Cultreri Guglielmo		X
		totale	3	2

- Partecipa il Segretario Comunale **Dott.ssa Annabel Sotera**
- Partecipa, in sostituzione del Segretario Generale, il Vice - Segr. **Dott.ssa Delda Moravia**
- Assume la Presidenza il **Sindaco Annamaria Raccuglia**
- Assume la Presidenza il **Vice-Sindaco Mirabella Alessandra** atteso che il Sindaco per motivi istituzionali si allontana constatato il numero legale, dichiara aperta la discussione sull'argomento in oggetto.

LA GIUNTA COMUNALE

VISTA l'allegata proposta di deliberazione, munita del parere previsto dalla legge, ed esaminate le motivazioni poste a supporto della stessa;

VISTO l'ordinamento degli Enti Locali in Sicilia;

VISTA la normativa in materia;

RITENUTO di dover provvedere in merito;

Con votazione unanime favorevole espressa nei modi di legge.

DELIBERA

1. di approvare integralmente la proposta allegata al presente atto per costituirne parte integrante e sostanziale, corredata del parere su di essa espresso.
2. di dichiarare il presente atto l.E.
3. di comunicare la presente ai capigruppo consiliari, contestualmente alla pubblicazione sul sito istituzionale.

L'Assessore Anziano

[Handwritten signature]

Il Presidente

[Handwritten signature]

Il Segretario Comunale

[Handwritten signature]

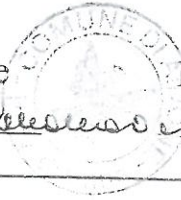

RELATA DI PUBBLICAZIONE

Pubblicazione all'albo pretorio on-line del Comune dal _____

Il Messo Comunale

Il Segretario Comunale, vista la relazione del Messo Comunale, certifica che il presente atto è stato pubblicato all'albo pretorio on-line del Comune dal _____¹, senza opposizioni o reclami.

Il Segretario Comunale

'ATTESTATO DI ESECUTIVITA'

Il presente atto è divenuto esecutivo in data 06 09 2024:

- essendo stata dichiarata l'immediata eseguibilità (Art. 12, c.2, L.R. 44/91).
- essendo trascorsi 10 gg. dal _____, data di inizio pubblicazione (Art. 12, c.1, L.R. 44/91).
- essendo trascorsi _____ gg. dall'inizio della pubblicazione senza opposizioni o reclami.

Il Segretario Comunale

[Handwritten signature]

Per copia conforme all'originale per uso amministrativo

Dalla residenza municipale, li _____

Il Funzionario Comunale

¹ 15 gg. per quelle ordinarie; 60 gg. per lo schema del programma triennale delle opere pubbliche.

Registrata in Segreteria

Il _____ al n. _____

L'impiegato _____

COMUNE DI AIDONE

-Provincia di Enna-

AREA 2 - (Tecnica)

PROPOSTA DI DELIBERAZIONE DELLA GIUNTA COMUNALE

OGGETTO: Avviso Pubblico per la presentazione di proposte per la messa in sicurezza e/o realizzazione di mense scolastiche, da finanziare nell'ambito del PNRR, Missione 4 - Istruzione e Ricerca - Componente I - Potenziamento dell'offerta dei servizi di istruzione: dagli asili nido alle università - Investimento 1.2: "Piano di estensione del tempo pieno e mense", finanziato dall'Unione Europea - Next Generation EU.

Approvazione Documento di Indirizzo alla Progettazione inerente all'intervento di "riqualificazione architettonica e funzionale, messa in sicurezza ed adeguamento impiantistico e tecnologico dei locali adibiti a mensa nell'edificio scolastica "L. De Gasperi" adibita a scuola dell'infanzia, codice edificio 0860022941, censita al N.C.E.U. al foglio 77 part. 561"
CUP: H97G24000140006.

Impegno di spesa occorrente: € #####

Fonte finanziamento: Cap. ##### int. #####

Si propone di dichiarare il presente atto immediatamente esecutivo a norma dell'art.12, comma 2°, della L.R. n.44/91, per il seguente motivo: _____

Data

06 SET. 2024

Il Responsabile Unico del Procedimento
~~Geom. Lorenzo Calcagno~~
RESPONSABILE
DEL SERVIZIO URBANISTICA
Geom. Lorenzo Calcagno



Visto: l'Assessore

In Sostituzione

Del responsabile dell'area tecnica

Dott.ssa Letizia Alaimo

Letizia Alaimo

Approvata nella seduta del 06.09.2024 Immediatamente esecutiva :



IL SINDACO

Annamaria Raccuglia

Annamaria Raccuglia



Il Segretario Comunale

(dott.^{ssa} Annabel Sotera)

Annabel Sotera

PREMESSO che:

- è intenzione dell'Amministrazione comunale partecipare all'avviso pubblico per la presentazione di proposte per la messa in sicurezza e/o realizzazione di mense scolastiche, da finanziare nell'ambito del PNNR, Missione 4 - Istruzione e Ricerca - Componente I – Potenziamento dell'offerta dei servizi di istruzione: dagli asili nido alle università - Investimento 1.2: "Piano di estensione del tempo pieno e mense", finanziato dall'Unione europea - Next Generation EU;
- questo Ente è del plesso scolastico "Lucia De Gasperi", adibito a scuola dell'infanzia, con all'interno una zona destinata a mensa, ma che ad oggi non rispettano i requisiti minimi di legge per essere funzionante, e che è volontà dell'amministrazione renderli di nuovo disponibile al plesso scolastico;
- il Documento di Indirizzo della progettazione (DIP), così come disposto dall'articolo 41 comma 3 del Decreto Legislativo n°36/2023 e dall'Allegato 1.7 allo stesso, deve essere redatto e approvato prima dell'affidamento del progetto di fattibilità tecnica ed economica, sia in caso di progettazione interna che di progettazione esterna e deve indicare gli obiettivi, i requisiti tecnici (sia prescrittivi che prestazionali) nonché l'elenco degli elaborati necessari per la definizione dei diversi livelli di progettazione;
- in virtù del suddetto avviso, si individua l'intervento per la *riqualificazione architettonica e funzionale, messa in sicurezza ed adeguamento impiantistico e tecnologico dei locali adibiti a mensa nell'edificio scolastica "L. De Gasperi" adibita a scuola dell'infanzia, codice edificio 0860022941, censita al N.C.E.U. al foglio 77 part. 561* al fine di poter dotare gli edifici scolastici di locali che rispettano i requisiti minimi di legge;

Richiamata integralmente la determina sindacale n°01/2024 con la quale si prorogavano le nomine di elevata qualificazione, per la partecipazione di questo Ente all'avviso indicato in oggetto e con la quale si individuava come RUP il geom. Lorenzo Calcagno, responsabile del Servizio Urbanistica e Pianificazione Territoriale dell'Area Tecnica;

Considerato che:

- con il presente provvedimento si intende approvare il Documento di indirizzo alla Progettazione allegato al presente provvedimento quale parte integrante, redatto in data 04/09/2024, inerente all'intervento per la *"riqualificazione architettonica e funzionale, messa in sicurezza ed adeguamento impiantistico e tecnologico dei locali adibiti a mensa nell'edificio scolastica "L. De Gasperi" adibita a scuola dell'infanzia, codice edificio 0860022941, censita al N.C.E.U. al foglio 77 part. 561"*, che presenta il seguente quadro economico di spesa:

A) LAVORI			
A1)	importo dei lavori a misura	€ 168.000,00	€ 168.000,00
A2)	Oneri + costi per la sicurezza	€ 10.080,00	
A3)	lavori a base d'asta	€ 157.920,00	
B) SOMME A DISPOSIZIONE DELL'AMMINISTRAZIONE			
B1)	spese per evidenza pubblica e pubblicità	€ 631,68	
B2)	oneri di accesso in discarica	€ 2.000,00	
B3)	Imprevisti	€ 3.242,75	
B4)	Incentivi per funzioni tecniche	€ 2.688,00	
B5)	spese tecniche dei lavori		
B5.1)	direzione lavori, misure e contabilità, cert. Reg. esec.	€ 12.096,00	
B5.2)	coordinamento della sicurezza in fase di esecuzione	€ 3.360,00	
B6)	fornitura attrezzatura mensa	€ 31.920,00	
B7)	servizi di committenza ausiliaria	€ 1.680,00	
B8)	IVA ed eventuali altre imposte		
B8.1)	Cassa prevv. 4,00% B5	€ 618,24	
B8.2)	IVA sui lavori 10,00% A1	€ 16.800,00	
B8.3)	IVA su spese tecniche 22,00% B5+B8.1	€ 3.536,33	
B8.4)	IVA su spese di committenza ausiliaria 22,00% B7	€ 369,60	
B8.5)	IVA su attrezzature 22,00% B6	€ 7.022,40	
B.9	contributo ANAC	€ 35,00	
TOTALE SOMME A DISPOSIZIONE DELL'AMMINISTRAZIONE		€ 86.000,00	€ 86.000,00
			TOTALE PROGETTO A+B € 254.000,00

- con i seguenti massimali di spesa nel rispetto di quanto previsto dall'avviso pubblico:

voci di costo	totale (IVA ed oneri esclusi)	MASSIMALE DI SPESA comprensivo di IVA e di ogni altro onere previsto per legge	incidenza progetto
A. LAVORI	€ 168.000,00	nessuna incidenza	nessuna
B. Incentivi per funzioni tecniche	€ 2.688,00	max 1,60% di A	1,60%
B.1 contributo per spese tecniche per incarichi esterni	€ 19.610,57	max 12% di A	11,67%
B.2 contributo per eventuale reclutamento personale	0	nessuna incidenza	0,00%
C pubblicità	€ 631,68	max 0,50% di A	0,38%
D imprevisti	€ 3.242,75	max 5% di A	1,93%
E altre voci di QTE:			
E.1 oneri di accesso in discarica	€ 2.000,00		
E.2 altre voci Q.E.: contributo ANAC	€ 35,00		
E.3 servizi di assistenza ausiliaria	€ 2.049,60		
SOMMANO	€ 4.084,60	max 5% di A	2,43%
F forniture attrezzature (art. 7 lett. f dell'Avviso Pubblico)	€ 31.920,00	max 20% di A	19,00%
TOTALE COMPLESSIVO		€ 230.177,60	
IVA SUI LAVORI	€ 16.800,00		10,00%
IVA SU FORNITURE	€ 7.022,40		22,00%
TOTALE COMPLESSIVO INTERVENTO		€ 254.000,00	

- per il progetto in questione non si prevedono, in atto, oneri per l'Amministrazione Comunale;

Dato atto che il documento di indirizzo alla progettazione (DIP), di cui al presente provvedimento, sottoscritto dal RUP, riporta le informazioni e indicazioni previste dal D. Lgs 36/2023 dell'Allegato 1.7 art.3;

Visto:

- il Decreto Legislativo n°36/2023;
- il Decreto Legislativo n°267/2000 contenente il T.U. delle leggi sull'ordinamento degli EE LL;
- la Legge Regionale n°30/2000 contenente la disciplina dell'ordinamento degli EE LL nella Regione Siciliana;
- lo Statuto Comunale;

Tutto ciò premesso, visto e ritenuto,

PROPONE ALLA GIUNTA COMUNALE

di approvare ai sensi del 1° comma dell'art.3 della Legge Regionale n°10/91 le motivazioni in fatto ed in diritto in premessa specificate facenti parte integrante e sostanziale del presente dispositivo:

- Di approvare il documento di indirizzo alla progettazione (DIP), allegato al presente provvedimento quale parte integrante della presente proposta di deliberazione, inerente all'intervento per la "riqualificazione architettonica e funzionale, messa in sicurezza ed adeguamento impiantistico e tecnologico dei locali adibiti a mensa nell'edificio scolastico "L. De Gasperi" adibita a scuola dell'infanzia, codice edificio 0860022941, censita al N.C.E.U. al foglio 77 part. 561" per la presentazione della proposta per la messa in sicurezza e/o realizzazione di mense scolastiche, da finanziare nell'ambito del PNNR, Missione 4 - Istruzione e Ricerca - Componente 1 - Potenziamento dell'offerta dei servizi di istruzione: dagli asili nido alle università - Investimento 1.2: "Piano di estensione del tempo pieno e mense", finanziato dall'Unione europea - Next Generation EU, CUP: H97G24000140006, che presente il seguente quadro economico di spesa:

A) LAVORI					
A1)	importo dei lavori a misura	€ -	168.000,00	€	168.000,00
A2)	Oneri + costi per la sicurezza	€	10.080,00		
A3)	lavori a base d'asta	€	157.920,00		
B) SOMME A DISPOSIZIONE DELL'AMMINISTRAZIONE					
B1)	spese per evidenza pubblica e pubblicità	€	631,68		
B2)	oneri di accesso in discarica	€	2.000,00		
B3)	Imprevisti	€	3.242,75		
B4)	Incentivi per funzioni tecniche	€	2.688,00		
B5)	spese tecniche dei lavori				
	B5.1) direzione lavori, misure e contabilità, cert. Reg. esec.	€	12.096,00		
	B5.2) coordinamento della sicurezza in fase di esecuzione	€	3.360,00		
B6)	fornitura attrezzatura mensa	€	31.920,00		
B7)	servizi di committenza ausiliaria	€	1.680,00		
B8)	IVA ed eventuali altre imposte				
	B8.1) Cassa prevv.	4,00% B5	€	618,24	
B8.2)	IVA sui lavori	10,00% A1	€	16.800,00	
B8.3)	IVA su spese tecniche	22,00% B5+B8.1	€	3.536,33	
B8.4)	IVA su spese di committenza ausiliaria	22,00% B7	€	369,60	
B8.5)	IVA su attrezzature	22,00% B6	€	7.022,40	
B.9	contributo ANAC		€	35,00	
TOTALE SOMME A DISPOSIZIONE DELL'AMMINISTRAZIONE				€	86.000,00
TOTALE PROGETTO A+B				€	254.000,00

con i seguenti massimali di spesa nel rispetto di quanto previsto dall' avviso pubblico:

voci di costo	totale (IVA ed oneri esclusi)	MASSIMALE DI SPESA comprensivo di IVA e di ogni altro onere previsto per legge	incidenza progetto
A. LAVORI	€ 168.000,00	nessuna incidenza	nessuna
B. Incentivi per funzioni tecniche	€ 2.688,00	max 1,60% di A	1,60%
B.1 contributo per spese tecniche per incarichi esterni	€ 19.610,57	max 12% di A	11,67%
B.2 contributo per eventuale reclutamento personale		nessuna incidenza	0,00%
C pubblicità	€ 631,68	max 0,50% di A	0,38%
D imprevisti	€ 3.242,75	max 5% di A	1,93%
E altre voci di QTE:			
E.1 oneri di accesso in discarica	€ 2.000,00		
E.2 altre voci Q.E.: contributo ANAC	€ 35,00		
E.3 servizi di assistenza ausiliaria	€ 2.049,60		
SOMMANO	€ 4.084,60	max 5% di A	2,43%
F forniture attrezzature (art. 7 lett. f dell'Avviso Pubblico)	€ 31.920,00	max 20% di A	19,00%
TOTALE COMPLESSIVO		€ 230.177,60	
IVA SUI LAVORI	€ 16.800,00		10,00%
IVA SU FORNITURE	€ 7.022,40		22,00%
TOTALE COMPLESSIVO INTERVENTO		€ 254.000,00	

- Dare atto che il presente provvedimento non comporta impegno di spesa a carico del bilancio comunale in quanto il costo dell'intervento, in caso di ammissione, sarà finanziato a valere sui fondi PNNR, Missione 4 - Istruzione e Ricerca - Componente 1 - Potenziamento dell' offerta dei servizi di istruzione: dagli asili nido alle università - Investimento 1.2: "Piano di estensione del tempo pieno e mense", finanziato dall'Unione europea - Next Generation EU;
- DI PARTECIPARE autorizzando il Sindaco, alla presentazione della richiesta di contributo pari ad € 254.000,00, di cui all'Avviso pubblico individuato in oggetto, da destinare alla realizzazione dei lavori per la "riqualificazione architettonica e funzionale, messa in sicurezza ed adeguamento impiantistico e tecnologico dei locali adibiti a mensa nell'edificio scolastico "L. De Gasperi" adibita a scuola dell'infanzia, codice edificio 0860022941, censita al N.C.E.U. al foglio 77 part. 561", CUP: H97G24000140006;
- DICHIARARE la presente deliberazione immediatamente esecutiva, ai sensi dell'art. 12 della Legge Regionale n°44/1991, attesa la necessità di procedere alla presentazione di partecipazione e predisporre gli atti conseguenziali e propedeutici ad essa.
- DI DISPORRE la pubblicazione del presente atto ai sensi di legge.

PARERE DI REGOLARITA' TECNICA

Il Responsabile dell'Area

CONSTATATA la corrispondenza a norme, leggi, regolamenti o altre fonti attinenti alla materia specifica e che disciplinano, in concreto, la fattispecie prevista dalla presente proposta di deliberazione;

VERIFICATA la completezza dell'istruttoria;

Ai sensi e per gli effetti dell'art.53 della L.142/90 e della L.R. 48/91, come modificata dall'art. 12 della L.R. 30/2000, esprime parere:

FAVOREVOLE

in ordine alla **regolarità tecnica** della superiore proposta di deliberazione.

Addì, 06 SET. 2024 N° 14

Il Responsabile dell'Area Tecnica

AREA TECNICA
Arch. Sebastiano Ateci
IL DIRIGENTE

Arch. Sebastiano Ateci

Si dà atto che la superiore proposta non comporta, né direttamente né indirettamente, oneri finanziari, né presenta alcuno degli aspetti contabili, finanziari e fiscali previsti dalle vigenti norme, per cui il **parere di regolarità contabile** non è necessario in quanto si risolverebbe in un atto inutile.

Addì, _____

Il Responsabile

PARERE DI REGOLARITA' CONTABILE

Il Responsabile dell'Area Finanziaria

Ai sensi e per gli effetti dell'art.53 della L.142/90 e della L.R. 48/91, come modificata dalla L.R. 30/2000, esprime parere:

FAVOREVOLE

in ordine alla **regolarità contabile** della superiore proposta di deliberazione.

Addì, 06-09-2024

Il Responsabile

[Signature]

ATTESTAZIONE COPERTURA FINANZIARIA

Il sottoscritto, Responsabile del Servizio Finanziario, ai sensi e per gli effetti dell'art.55, comma 5°, della L.142/90 e della L.R. 48/1991, attesta la copertura finanziaria della spesa occorrente:

Somma da impegnare Euro _____ Cap. _____ Competenza/Residui

Addì, _____

Il Responsabile dell'Area Finanziaria

FUTURAFinanziato
dall'Unione europea
NextGenerationEUPNNR ISTRUZIONE LA SCUOLA
PER L'ITALIA DI DOMANIMinistero dell'Istruzione
e del Merito**COMUNE DI AIDONE**

Libero Consorzio Comunale di ENNA

AREA TECNICA

SERVIZIO URBANISTICA E PIANIFICAZIONE TERRITORIALE

**DOCUMENTO DI INDIRIZZO ALLA PROGETTAZIONE**

DIP AI SENSI DELL'ART. 3 DELL'ALL. 1.7 DEL Nuovo Codice dei Contratti – Decreto Legislativo n°36/2023

OGGETTO: PIANO NAZIONALE DI RIPRESA E RESILIENZA - MISSIONE 4: ISTRUZIONE E RICERCA - Componente 1 – Potenziamento dell'offerta dei servizi di istruzione: dagli asili nido alle Università - Investimento 1.2: Piano di estensione del tempo pieno e mense - Progetto per la riqualificazione architettonica e funzionale, messa in sicurezza ed adeguamento impiantistico e tecnologico dei locali adibiti a mensa nell'edificio scolastica "L. De Gasperi" adibita a scuola dell'infanzia, codice edificio 0860022941, censita al N.C.E.U. al foglio 77 part. 561.
CUP: H97G24000140006

PREMESSA

Il presente documento è redatto al fine di assicurare la rispondenza degli interventi da progettare ai fabbisogni ed alle esigenze dell'Amministrazione Comunale, nonché per consentire al progettista di avere piena contezza delle esigenze da soddisfare, degli obiettivi posti a base dell'intervento e delle modalità con cui tali obiettivi ed esigenze devono essere soddisfatti.

Il documento di indirizzo alla progettazione (DIP) è redatto ed approvato dalla stazione appaltante prima della redazione del progetto di fattibilità tecnica ed economica o, ai sensi dell'art. 41, comma 5 del nuovo Codice Appalti, Decreto Legislativo n°36/2023, del progetto Esecutivo.

Il DIP indica in rapporto alla dimensione, alla specifica tipologia e alla categoria dell'intervento da realizzare, secondo quanto stabilito dall'art.3 dell'All. 1.7 del nuovo Codice dei Contratti 36/2023, le caratteristiche, i requisiti gli elaborati progettuali necessari per la definizione di ogni livello della progettazione.

Il presente DIP riporta le seguenti indicazioni:

- a) lo stato dei luoghi con le relative indicazioni di tipo catastale;
- b) gli obiettivi da perseguire attraverso la realizzazione dell'intervento, le funzioni che dovranno essere svolte, i fabbisogni e le esigenze da soddisfare, ove pertinenti i livelli di servizio da conseguire, i livelli prestazionali da raggiungere;
- c) i requisiti tecnici che l'intervento deve soddisfare in relazione alla legislazione tecnica vigente ed al soddisfacimento delle esigenze di cui alla lettera b);
- d) i livelli della progettazione da sviluppare ed i relativi tempi di svolgimento, in rapporto alla specifica tipologia e alla dimensione dell'intervento;
- e) gli elaborati grafici e descrittivi da redigere;
- f) eventuali raccomandazioni per la progettazione, anche in relazione alla pianificazione urbanistica, territoriale e paesaggistica vigente, ove pertinente, nonché eventuali codici di pratica, procedure tecniche integrative o specifici standard tecnici che l'amministrazione intenda porre a base della progettazione dell'intervento, ferme restando le regole e le norme tecniche vigenti da rispettare;
- g) i limiti finanziari da rispettare e l'eventuale indicazione delle coperture finanziarie dell'opera;
- h) il sistema di scelta del contraente per la realizzazione dell'intervento, ai sensi degli articoli da 153 a 173 del nuovo Codice dei contratti pubblici (Decreto Legislativo n°36/2023);
- i) indicazione dei tempi necessari per le varie fasi dell'intervento.

1. OGGETTO DELL'APPALTO:

Il presente Documento di Indirizzo alla Progettazione (di seguito denominato D.I.P.) descrive nei suoi aspetti tecnico-economici il progetto per la riqualificazione architettonica e funzionale, messa in sicurezza ed adeguamento impiantistico e tecnologico dei locali adibiti a mensa nell'edificio scolastica "L. De Gasperi" adibita a scuola dell'infanzia, codice edificio 0860022941, sita nella via Martiri della Libertà e censita al N.C.E.U. al foglio 77 part. 561.

Pertanto, in considerazione del fatto che, questo Ente è proprietario di un immobile adiacente alla scuola "L. De Gasperi", strutturalmente indipendente, ricadente in area di pertinenza scolastica, con il presente DIP si intende dare corso alla presentazione di una proposta per partecipare all'avviso pubblico inerente la messa in sicurezza e/o realizzazione di mense scolastiche, da finanziare nell'ambito del PNNR, Missione 4 - Istruzione e Ricerca - Componente 1- Potenziamento dell'offerta dei servizi di istruzione: dagli asili nido alle università - Investimento 1.2: "Piano di estensione del tempo pieno e mense", finanziato dall'Unione europea - Next Generation EU.

Ritenuto, quindi, rispetto all'avviso pubblico de quo, di rientrare nella casistica di cui alla lettera e) dell'art. 4 "riqualificazione architettonica e funzionale e messa in sicurezza di mense scolastiche esistenti anche attraverso l'adeguamento impiantistico e tecnologico dei relativi locali", il presente D.I.P. sarà centrato alla descrizione di quanto previsto al punto 1, al fine di poter essere ammesso al finanziamento dell'intervento di che trattasi.



COMUNE DI AIDONE

Libero Consorzio Comunale di ENNA

AREA TECNICA

SERVIZIO URBANISTICA E PIANIFICAZIONE TERRITORIALE



Dati Generali:

ENTE: COMUNE DI AIDONE – piazza Umberto I° n°2 – 94010 Aidone (EN)

PEC: protocollo@pec.aidoneonline.it

Partita IVA 00134430867

RUP (Responsabile Unico di Progetto) geom. Lorenzo Calcagno

2. LO STATO DEI LUOGHI E INDICAZIONI CATASTALI

Indicazioni catastali:

L'immobile interessato dall'intervento è censito al N.C.E.U. del Comune di Aidone al foglio 77, Particella n°561, ed il locale destinato a mensa per gli alunni della scuola dell'infanzia.

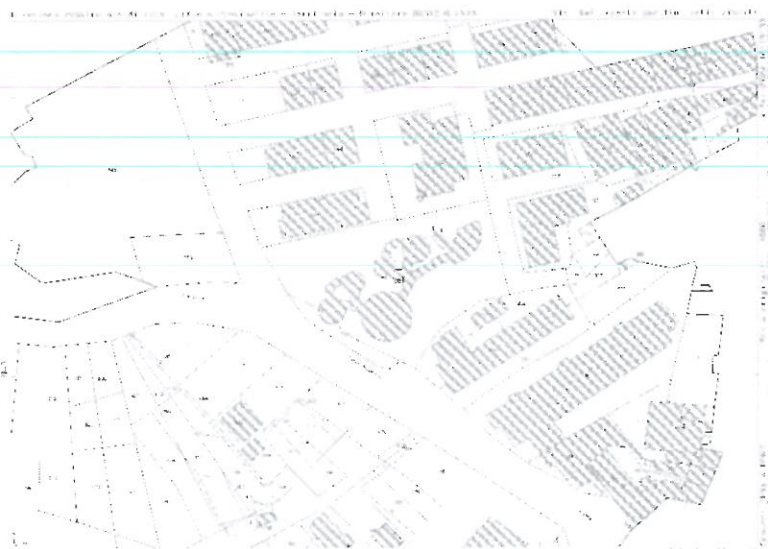

Il plesso scolastico confina a nord con la scuola elementare "Tenente Bruno" ad est con la via Ugo Fosco, a sud con area private (adibite a condomini) ed a ovest con la via Martiri della Libertà.

Destinazione Urbanistica:

La destinazione urbanistica assegnata dal vigente Piano di Fabbricazione all'immobile di cui tratta si è classificata quale zona omogenea "B"

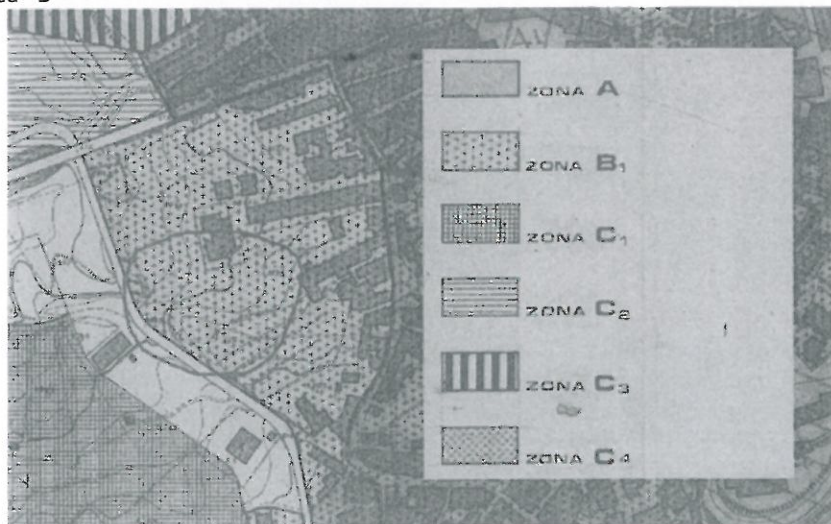

**COMUNE DI AIDONE**

Libero Consorzio Comunale di ENNA

AREA TECNICA

SERVIZIO URBANISTICA E PIANIFICAZIONE TERRITORIALE

**Caratteristiche dello stato dei luoghi con relative scelte progettuali:****STATO DEI LUOGHI:**

La scuola dell'infanzia è dotata di una zona adibita a mensa per gli alunni, ma non risulta, vista la non manutenzione effettuata nei vari anni e gli arredi ed attrezzature oramai vetusti, idonea alle esigenze attuali, risulta non funzionante ed utilizzata a tale fine, oltre che necessita un adeguamento polifunzionale.

Allo stato attuale il servizio mensa è appaltato a ditta esterna con catering, per poter fornire i pasti agli alunni.

I locali sono ubicati al piano terra del plesso scolastico, è adeguata al rischio sismico, la cui spesa da affrontare per ottenere un miglioramento della fruizione scolastica alquanto onerosa per l'ente, pertanto si partecipa ad un possibile finanziamento derivante da questo avviso.

Si precisa che i locali adibiti a mensa sono raggiungibili da tutte le aule del plesso scolastico con corridoi interni.

SCELTE PROGETTUALI ED INTERVENTI DA ESEGUIRE

Lo scopo dell'intervento è quello di ristrutturare in corpo di fabbrica previsto in progetto, allo scopo di adeguarlo alle esigenze attuali e renderlo disponibile al plesso scolastico per il fine della richiesta di finanziamento, riqualificando così lo spazio per mensa del plesso, oltre a restituire ai fruitori un'area non solo priva di situazioni di potenziale pericolo all'incolumità. Gli interventi che saranno approfonditi nelle successive fasi progettuali saranno:

- Interventi locali di risanamento dei locali;
- Dismissione dell'intonaco ammalorato lungo le pareti perimetrali;
- Dismissione di Pavimentazione all'interno dei locali;
- Manutenzione straordinaria dei bagni;
- Realizzazione di intonaci e successive finiture;
- Realizzazione di efficientamento energetico;
- Revisione e rifacimento degli infissi esterni e porte interne compresa l'eventuale realizzazione di porte tagliafuoco ove necessario;
- Adeguamento, revisione e realizzazione di impianto elettrico a servizio delle attrezzature che saranno previste all'interno dei locali;
- Realizzazione ex novo di impianto idrico, di scarico e climatizzazione;
- Acquisto di attrezzature per i locali cucina, previa valutazione delle attrezzature riutilizzabili del centro cottura dismesso.

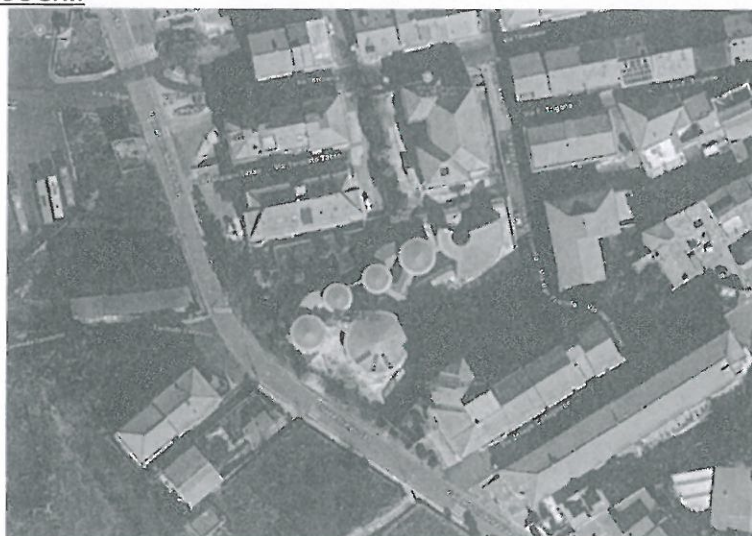
FOTO STATO DEI LUOGHI:**3. RISPETTO DEI PRINCIPI C.A.M.**

La scelta delle forniture dei materiali dovrà rispettare tassativamente i Criteri Ambientali Minimi (CAM) Edilizia, introdotti con Decreto del Ministero dell'Ambiente e della tutela del territorio e del mare pubblicato sulla Gazzetta Ufficiale n°16 del 21 gennaio 2016, successivamente modificato dal Decreto del 10 ottobre 2017, che consentono alla Stazione Appaltante di ridurre gli impatti ambientali degli interventi di nuova costruzione, ristrutturazione e manutenzione degli edifici, considerati in un'ottica di ciclo di vita.

L'obiettivo della norma è di avviare un processo virtuoso in cui gli appalti pubblici divengano strumento utile alla riduzione degli impatti ambientali promuovendo il ricorso a modelli di produzione e consumi sostenibili, di tipo circolare,

**COMUNE DI AIDONE**

Libero Consorzio Comunale di ENNA

AREA TECNICA

SERVIZIO URBANISTICA E PIANIFICAZIONE TERRITORIALE



tenendo conto delle disponibilità di mercato.

4. OGGETTO DELLA SUCCESSIVA PROGETTAZIONE ED ELABORATI GRAFICI DA REDIGERE

Ai sensi dell'art. 41 del Nuovo Codice Appalti (Decreto Legislativo n°36/2023), la progettazione si articola in 2 livelli:

- progetto di fattibilità tecnica ed economica (PFTE)
- progetto esecutivo

Nello specifico i rispettivi livelli di progettazione prevedono i seguenti elaborati: PFTE (Sezione II dell'Allegato 1.7 del nuovo Codice Appalti)

- relazione generale;
- relazione tecnica, corredata di rilievi, accertamenti, indagini e studi specialistici;
- relazione di verifica preventiva dell'interesse archeologico (articolo 28, comma 4, del codice dei beni culturali e del paesaggio di cui al decreto legislativo 22 gennaio 2004, n. 42, ed eventuali indagini dirette sul terreno, anche digitalmente supportate;
- studio di impatto ambientale, per le opere soggette a valutazione di impatto ambientale, di seguito o «VIA»; o relazione di sostenibilità dell'opera;
- rilievi plano-altimetrici e stato di consistenza delle opere esistenti e di quelle interferenti nell'immediato intorno dell'opera da progettare;
- modelli informativi e relativa relazione specialistica, nei casi previsti dall'articolo 43 del codice;
- elaborati grafici delle opere, nelle scale adeguate, integrati e coerenti con i contenuti dei modelli informativi, quando presenti;
- computo estimativo dell'opera; o quadro economico di progetto;
- piano economico e finanziario di massima, per le opere da realizzarsi mediante partenariato pubblico privato;
- cronoprogramma;
- piano di sicurezza e di coordinamento, finalizzato alla tutela della salute e sicurezza dei lavoratori nei cantieri, ai sensi del decreto legislativo 9 aprile 2008, n. 81, nonché in applicazione dei vigenti accordi sindacali in materia. Stima dei costi della sicurezza. Il piano di sicurezza e di coordinamento può essere supportato da modelli informativi;
- capitolato informativo nei casi previsti dall'articolo 43 del codice. Il capitolato informativo conterrà al proprio interno le specifiche relative alla equivalenza dei contenuti informativi presenti nei documenti nei confronti dei livelli di fabbisogno informativo richiesti per i modelli informativi;
- piano preliminare di manutenzione dell'opera e delle sue parti. Il piano di manutenzione può essere supportato da modelli informativi;
- piano preliminare di monitoraggio geotecnico e strutturale;
- per le opere soggette a VIA, e comunque ove richiesto, piano preliminare di monitoraggio ambientale;
- piano particella re delle aree espropriande o da acquisire, ove pertinente.

**PROGETTO ESECUTIVO (Sezione III dell'Allegato 1.7 del nuovo Codice Appalti)**

- relazione generale; o relazioni specialistiche; o elaborati grafici, comprensivi anche di quelli relativi alle strutture e agli impianti, nonché, ove previsti, degli elaborati relativi alla mitigazione ambientale, alla compensazione ambientale, al ripristino e al miglioramento ambientale;
- calcoli del progetto esecutivo delle strutture e degli impianti; o piano di manutenzione dell'opera e delle sue parti;
- aggiornamento del piano di sicurezza e di coordinamento di cui all'articolo 100 del decreto legislativo n°81/2008, n. 81; o quadro di incidenza della manodopera;
- cronoprogramma;
- elenco dei prezzi unitari ed eventuali analisi; o computo metrico estimativo e quadro economico;
- schema di contratto e capitolato speciale di appalto; o piano particellare di esproprio aggiornato;
- relazione tecnica ed elaborati di applicazione dei criteri minimi ambientali (CAM) di riferimento, di cui al codice, ove applicabili;
- fascicolo adattato alle caratteristiche dell'opera, recante i contenuti di cui all'allegato XVI al decreto legislativo 9 aprile 2008, n. 81.

Vista la tipologia delle opere descritte nel presente DIP, ovvero interventi di manutenzione straordinaria di limitata entità, ai sensi del comma 5 dell'art. 41 del nuovo Codice Appalti, si prevede di omettere il primo livello di progettazione ed affidare tramite un servizio di architettura e ingegneria la sola progettazione esecutiva a condizione che contenga tutti gli elementi previsti per il livello di progettazione omissivo.

La progettazione dovrà essere eseguita nel rispetto dei CAM, della normativa di riferimento, oltre alle eventuali pratiche autorizzative da presentare agli Enti Preposti.

Normativa di riferimento (elenco non esaustivo)

Nel seguito si elencano le normative e la manualistica di riferimento per la redazione del progetto esecutivo. In assenza di normative specifiche per le Università è possibile far riferimento a quanto riportato dalle normative delle scuole di grado inferiore, alle normative per i locali di pubblico spettacolo e alla bibliografia manualistica più accreditata.

**COMUNE DI AIDONE**

Libero Consorzio Comunale di ENNA

AREA TECNICA

SERVIZIO URBANISTICA E PIANIFICAZIONE TERRITORIALE

- Manuale di progettazione edilizia - Hoepli
- D.M. 81/08 (Allegato XIII).
- D.P.R. 24/7/1996 n. 503: Abbattimento delle barriere architettoniche. Regolamento recante norme per l'eliminazione delle barriere architettoniche negli edifici, spazi e servizi pubblici;
- Norme di Prevenzione incendi (DM 26 agosto 1992 Norme di prevenzione incendi per l'edilizia scolastica - Testo Coordinato Marzo 2023 e DM 19 agosto 1996 Norme di prevenzione incendi per locali di pubblico spettacolo - Testo Coordinato Marzo 2023, NORME UNI di settore relativamente agli impianti antincendio);
- Normativa impiantistica specifica di settore (Decreto Legislativo 03 Aprile 2006 n° 152, direttive comunitarie n° 91/271/CEE e n° 91/676/CEE, "Testo unico sulle acque" recante "Norme in materia ambientale").

5. SISTEMA DI REALIZZAZIONE DELL'INTERVENTO, AI SENSI DEL LIBRO II PARTE I DEL NUOVO CODICE DEI CONTRATTI;**Servizio di Progettazione**

Per quanto attiene la progettazione, la stessa sarà eseguita dall'Ufficio Tecnico Comunale; pertanto, con determinazione dirigenziale si provvederà ad indicare le funzioni dei componenti del gruppo di lavoro, all'uopo nominati dal Responsabile dell'Area Tecnica. Nella Stessa determina sia per i lavori che per i servizi e le forniture saranno individuate altre figure, quali: Responsabile gare, Predisposizione dei documenti di gara, Responsabile esecuzione lavori, Verificato re del Progetto, e come già sopra indicato un dipendente che si occuperà della progettazione esecutiva dell'intervento e del coordinamento sicurezza in fase di progettazione.

Affidamento del Servizio di Direzione dei lavori**PROCEDURA DI SCELTA DEL CONTRAENTE DEL SERVIZIO:**

Trattandosi di un servizio di architettura ed ingegneria il cui valore, calcolato ai sensi del comma 4 dell'art. 14 del Decreto Legislativo n°36/2023 comprensivo di qualsiasi forma di eventuali opzioni o rinnovi del contratto esplicitamente stabiliti nei documenti di gara, risulta inferiore ad €. 140.000,00, ai sensi dell'art. 50 del Decreto Legislativo n°36/2023, lo stesso può essere affidato mediante affidamento diretto, anche senza consultazione di più operatori economici, fermi restando il rispetto dei principi di cui all'art. 49 del D.Lgs36/2023 e l'esigenza che siano scelti soggetti in possesso di pregresse e documentate esperienze analoghe a quelle oggetto di affidamento, anche individuati tra coloro che risultano iscritti in elenchi o albi istituiti dalla stazione appaltante, comunque nel rispetto del principio di rotazione; Pur non essendo obbligatoria, si potrà procedere comunque come best practice alla valutazione comparativa di più preventivi con invito rivolto a più operatori economici in modo da attestare la congruità del prezzo del bene rispetto al valore di mercato.

CRITERIO DI AGGIUDICAZIONE DEL SERVIZIO:

Stante la natura dell'affidamento diretto, non trova applicazione la norma di cui all'art. 108 del Decreto Legislativo n°36/2023 relativa al criterio di aggiudicazione, né trovano applicazione le norme relative ai criteri di valutazione delle offerte nonché di nomina della commissione di gara, non essendo ravvisabile una gara in senso proprio, la valutazione dei preventivi sarà svolta con riferimento all'importo dell'onorario (ribasso percentuale sull'importo parcella calcolato ai sensi del D.M. 17 giugno 2016 come modificato dall'allegato I.13 del Decreto Legislativo n°36/2023) e ad altri aspetti qualitativi quali meri parametri a supporto della scelta discrezionale sottesa all'individuazione del miglior preventivo ed all'affidamento diretto, e non quali veri e propri criteri di aggiudicazione con relativi pesi, tipici di una procedura di gara competitiva. I parametri, ossia gli aspetti qualitativi che il RUP riterrà di valorizzare per poter procedere alla comparazione tra i preventivi, saranno specificata mente indicati nella richiesta di preventivo e nell'avviso di indagine di mercato.

TIPOLOGIA DI CONTRADO DEL SERVIZIO:

Il calcolo dei corrispettivi per lo svolgimento delle attività professionali svolte è stato redatto in base a quanto previsto dal D.M. 17 giugno 2016 come modificato dall'allegato I.13 del Decreto Legislativo n°36/2023. Gli stessi verranno determinati in via definitiva a consuntivo, al netto del ribasso offerto in sede di gara, sulla base dell'importo finale delle opere che risulterà dal progetto esecutivo approvato, le quali dovranno in ogni caso rientrare nei limiti degli importi dei lavori indicati del presente documento. Le spese sono calcolate in via forfettaria nella misura non superiore al 8% (oneri esclusi) dell'onorario e soggette anch'esse al ribasso di gara.

Infine, anche con riferimento alle esperienze degli appalti della stessa natura precedenti, sarebbe preferibile che l'Ufficio di Direzione lavori comprendesse al suo interno almeno un Direttore operativo che possa adeguatamente coadiuvare il Direttore dei lavori nell'espletamento delle proprie funzioni. Per quanto riguarda la durata della fase esecutiva dell'appalto dei lavori quest'ultima potrà subire eventuale variazione susseguente alla redazione del progetto in funzione delle previsioni di dettaglio del medesimo, circostanze queste che dovranno essere precisate nel capitolato speciale d'appalto e comunque negli atti relativi all'appalto.

INDICAZIONI IN MATERIA DI SICUREZZA

Il lavoro oggetto del servizio è di natura intellettuale e pertanto, ai sensi dell'art. 26, comma 3-bis del Decreto Legislativo n°81/2008, non è sottoposto all'obbligo di cui al comma 3 del medesimo articolo. 14.



COMUNE DI AIDONE

Libero Consorzio Comunale di ENNA

AREA TECNICA

SERVIZIO URBANISTICA E PIANIFICAZIONE TERRITORIALE



Accertata l'idoneità dell'aggiudicatario all'esecuzione del servizio mediante il soddisfacimento dei requisiti di idoneità tecnico professionale richiesti nell'appalto, ai sensi del comma 1, lettera b) del citato art. 26 del Decreto Legislativo n°81/2008, si elencano i rischi specifici connessi all'esecuzione di alcune attività durante le operazioni di sopralluogo, verifica e accertamento in loco:

- Rischio di scivolamento e/o caduta dall'alto;
- Rischio ferimento e/o danneggiamento da oggetti nel corso dell'espletamento del servizio (polveri, frammenti o schegge e simili);
- Uso delle attrezzature di lavoro: attività per la manutenzione dei requisiti di sicurezza delle
- attrezzature di lavoro aziendali (Allegato XV.l punto 2 D.Lgs. 81/2008 s.m.i.), DPI in uso ai lavoratori, ecc..

Affidamento dei Lavori e/o Forniture

PROCEDURA DI SCELTA DEL CONTRAENTE E AGGIUDICAZIONE DEI LAVORI/FORNITURE:

I lavori/forniture oggetto del presente Documento di Indirizzo alla progettazione saranno realizzati in conformità con quanto previsto dal Decreto Legislativo n°36/2023, art. 50 mediante procedura scelta sulla base del valore dell'opera/fornitura da affidare.

TIPOLOGIA DI CONTRADO DEI LAVORI:

Il contratto per l'esecuzione dei lavori/fornitura potrà essere stipulato a corpo o a misura, o in parte a corpo e in parte a misura. Per le prestazioni a corpo il prezzo offerto rimane fisso e non può variare in aumento o in diminuzione, secondo le qualità e la quantità effettiva dei lavori eseguiti. Per le prestazioni a misura il prezzo convenuto può variare, in aumento o in diminuzione, secondo la quantità effettiva dei lavori eseguiti.

Per le prestazioni a misura il contratto fissa i prezzi invariabili per l'unità di misura.

SUDDIVISIONE IN LODI:

L'appalto è costituito da un unico lotto in quanto si ritiene che la suddivisione dello stesso comprometterebbe gli aspetti di funzionalità, fruibilità e fattibilità del servizio/dell'opera.

6. VALUTAZIONI FINANZIARIE

Si riporta di seguito una stima sommaria dei lavori previsti ed il Q.E. preliminare di progetto in cui vengono considerate tutte le spese previste con le specifiche ripartizione ai sensi dell'art. 5 dell'Allegato I.7 del Decreto Legislativo n°36/2023 Nuovo Codice dei Contratti:

Stima sommaria dei lavori:

A. OPERE EDILI

Le lavorazioni previste, in linea di massima, sono:

- Interventi locali di risana mento dell'intradosso di solai;
- Dismissione dell'intonaco ammalorato lungo le pareti perimetrali;
- Dismissione di Pavimentazione all'interno dei locali;
- Realizzazione di intonaci e successive finiture;
- Realizzazione di pavimenti e rivestimenti cucina;

STIMA COSTO DI REALIZZAZIONE € 90.000,00

B. SERRAMENTI ESTERNI E PORTE INTERNE

Le lavorazioni previste, in linea di massima, sono:

- Revisione e rifacimento degli infissi esterni e porte interne compresa l'eventuale realizzazione di porte tagliafuoco ove necessario;

STIMA COSTO DI REALIZZAZIONE € 25.000,00

C. RIFACIMENTO IMPIANTI

Le lavorazioni previste, in linea di massima, sono:

- Adeguamento, revisione e realizzazione di impianto elettrico a servizio delle attrezzature che saranno previste all'interno della cucina;
- Realizzazione ex novo di impianto idrico, di scarico e climatizzazione;

STIMA COSTO DI REALIZZAZIONE € 53.000,00

STIMA TOTALE DEI LAVORIIVA ESCLUSA € 168.000,00





COMUNE DI AIDONE

Libero Consorzio Comunale di ENNA

AREA TECNICA

SERVIZIO URBANISTICA E PIANIFICAZIONE TERRITORIALE



Quadro Economico presunto di spesa:

A) LAVORI			
A1)	importo dei lavori a misura	€ 168.000,00	€ 168.000,00
A2)	Oneri + costi per la sicurezza	€ 10.080,00	
A3)	lavori a base d'asta	€ 157.920,00	
B) SOMME A DISPOSIZIONE DELL'AMMINISTRAZIONE			
B1)	spese per evidenza pubblica e pubblicità	€ 631,68	
B2)	oneri di accesso in discarica	€ 2.000,00	
B3)	Imprevisti	€ 3.242,75	
B4)	Incentivi per funzioni tecniche	€ 2.688,00	
B5)	spese tecniche dei lavori		
B5.1)	direzione lavori, misure e contabilità, cert. Reg	€ 12.096,00	
B5.2)	coordinamento della sicurezza in fase di esecuzione	€ 3.360,00	
B6)	fornitura attrezzatura mensa	€ 31.920,00	
B7)	servizi di committenza ausiliaria	€ 1.680,00	
B8)	IVA ed eventuali altre imposte		
B8.1)	Cassa prevv.	4,00% B5	€ 618,24
B8.2)	IVA sui lavori	10,00% A1	€ 16.800,00
B8.3)	IVA su spese tecniche	22,00% B5+B8.1	€ 3.536,33
B8.4)	IVA su spese di committenza ausiliaria	22,00% B7	€ 369,60
B8.5)	IVA su attrezzature	22,00% B6	€ 7.022,40
B.9	contributo ANAC		€ 35,00
TOTALE SOMME A DISPOSIZIONE DELL'AMMINISTRAZIONE		€ 86.000,00	€ 86.000,00
TOTALE PROGETTO A+B			€ 254.000,00



con i seguenti massimali di spesa nel rispetto di quanto previsto dall'avviso pubblico:

voci di costo	totale (IVA ed oneri esclusi)	MASSIMALE DI SPESA comprensivo di IVA e di ogni altro onere previsto per legge	incidenza progetto
A. LAVORI	€ 168.000,00	nessuna incidenza	nessuna
B. Incentivi per funzioni tecniche	€ 2.688,00	max 1,60% di A	1,60%
B.1 contributo per spese tecniche per incarichi esterni	€ 19.610,57	max 12% di A	11,67%
B.2 contributo per eventuale reclutamento personale	0	nessuna incidenza	0,00%
C pubblicità	€ 631,68	max 0,50% di A	0,38%
D imprevisti	€ 3.242,75	max 5% di A	1,93%
E altre voci di QTE:			
E.1 oneri di accesso in discarica	€ 2.000,00		
E.2 altre voci Q.E.: contributo ANAC	€ 35,00		
E.3 servizi di assistenza ausiliaria	€ 2.049,60		
SOMMANO	€ 4.084,60	max 5% di A	2,43%
F fornitura attrezzatura (art. 7 lett. f dell'Avviso Pubblico)	€ 31.920,00	max 20% di A	19,00%
TOTALE COMPLESSIVO	€ 230.177,60		
IVA SUI LAVORI	€ 16.800,00		10,00%
IVA SU FORNITURE	€ 7.022,40		22,00%
TOTALE COMPLESSIVO INTERVENTO	€ 254.000,00		

e con la seguente scheda riepilogativa di auto-attribuzione punteggio:



COMUNE DI AIDONE

Libero Consorzio Comunale di ENNA

AREA TECNICA

SERVIZIO URBANISTICA E PIANIFICAZIONE TERRITORIALE



a)	assenza o presenza di locali adibiti a mensa scolastica con specifico riferimento alle istituzioni scolastiche candidate	assenza: 25 punti presenza: 0 punti	25
b)	onagibilità totale o parziale dei locali attualmente destinati a mensa scolastica delle istituzioni scolastiche candidate	totale: 25 punti parziale: 15 punti	
c)	tipologia di intervento	nuova costruzione, ampliamento: 20 punti riconversione di spazi esistenti: 15 punti demolizione e ricostruzione, riqualificazione: 15 punti	15
d)	tasso di disagio negli apprendimenti sulla base dei dati delle rilevazioni integrative condotte dall'INVALSI relativo all'istituzione scolastica interessata	max 15 punti	8
e)	inserimento della proposta progettuale nell'ambito della programmazione triennale nazionale vigente in materia di edilizia scolastica	10 punti	
f)	appartenenza ad aree interne, montane o isolate	max 5 punti	5
SOMMANO			53

CRONOPROGRAMMA PROCEDURALE

Le attività che saranno indicate dettagliatamente nel progetto esecutivo dovranno essere realizzate dall'Ente, in caso di ammissione a finanziamento, nel rispetto dell'art.4 "dell'accordo di concessione di finanziamento".

Le azioni del progetto, di cui sotto, dovranno essere portate materialmente a termine e completate secondo il seguente cronoprogramma:

PROCEDURE:	TERMINE	ATTO
AGGIUDICAZIONE LAVORI	Entro il 31.01.2025	Determina di aggiudicazione
NOTIFICA DELL'AGGIUDICAZIONE	Entro il 31.01.2025	Notifica dell'aggiudicazione alla ditta appaltatrice
AVVIO DEI LAVORI	Entro il 31.03.2025	Verbale di consegna dei lavori
CONCLUSIONE LAVORI	Entro il 31.03.2026	Verbale di Ultimazione dei lavori
COLLAUDO DEI LAVORI	Entro il 30.06.2026	Certificato di Collaudo

Le date qui riportate sono **NON SONO INDICATIVE** ed **IPOTIZZATE** esse risultano **IMPROROGABILI**.

ALLEGATI

In Allegato al presente DIP ai fini di una maggiore descrizione dello stato dei luoghi e degli interventi previsti:

- Inquadramento territoriale (Corografia, Aerofotogrammetria, Stralcio Prg, Stralcio Catastale)
- Planimetria dello Stato di fatto e delle previsioni di progetto.

Aidone, lì 04/09/2024

il Responsabile del Servizio Urbanistica e Pianificazione Territoriale
 IL RESPONSABILE DEL SERVIZIO URBANISTICA
 Geom. Lorenzo Calcagno





COMUNE DI AIDONE

Libero Consorzio Comunale di ENNA

AREA TECNICA

SERVIZIO URBANISTICA E PIANIFICAZIONE TERRITORIALE



INQUADRAMENTO TERRITORIALE

STRALCIO CTR scala 1:10000

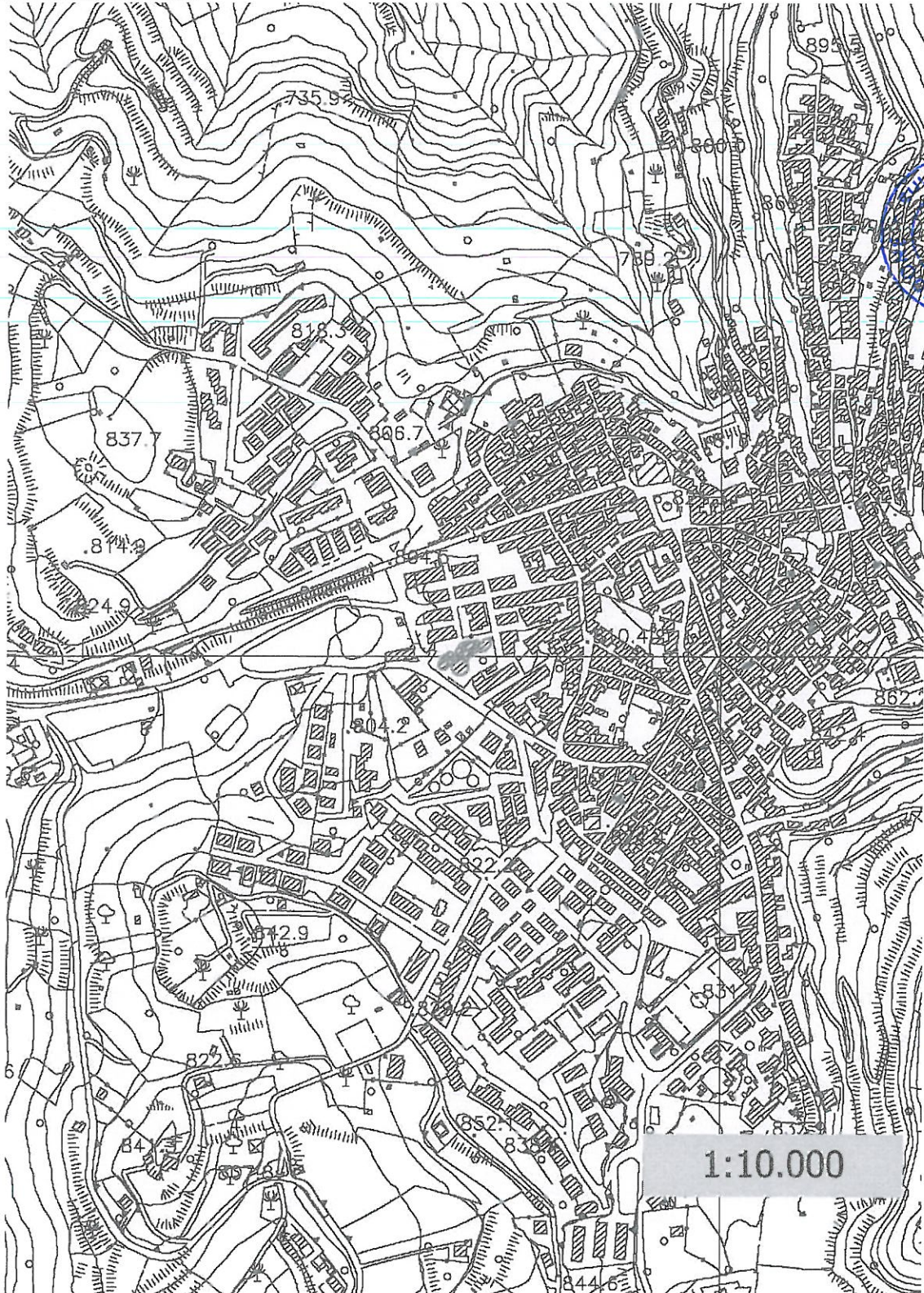

1:10.000



COMUNE DI AIDONE

Libero Consorzio Comunale di ENNA

AREA TECNICA

SERVIZIO URBANISTICA E PIANIFICAZIONE TERRITORIALE



AEROFOTOGRAMMETRIA scala 1:2000

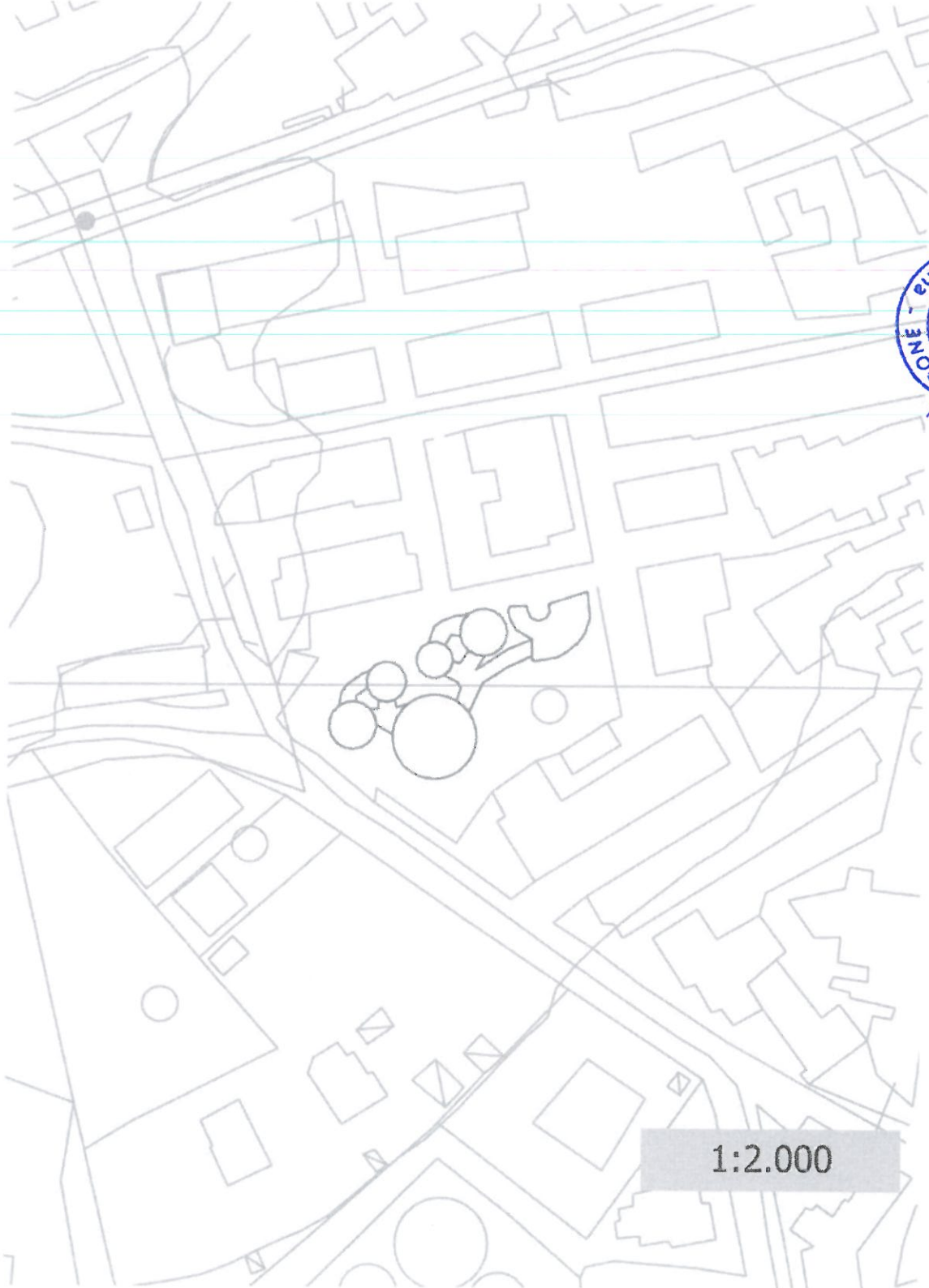



COMUNE DI AIDONE

Libero Consorzio Comunale di ENNA

AREA TECNICA

SERVIZIO URBANISTICA E PIANIFICAZIONE TERRITORIALE



STRALCIO DEL Piano di Fabbricazione scala 1:2.000

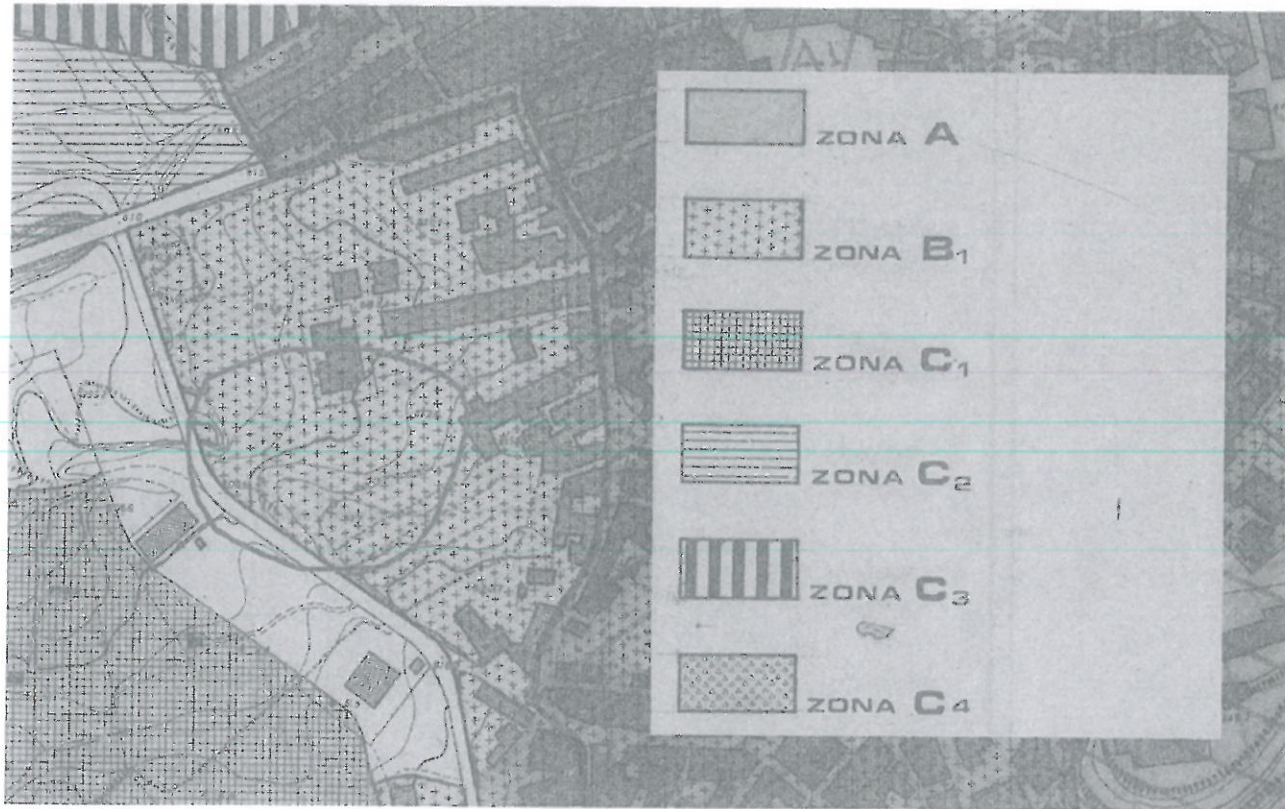



COMUNE DI AIDONE

Libero Consorzio Comunale di ENNA

AREA TECNICA

SERVIZIO URBANISTICA E PIANIFICAZIONE TERRITORIALE

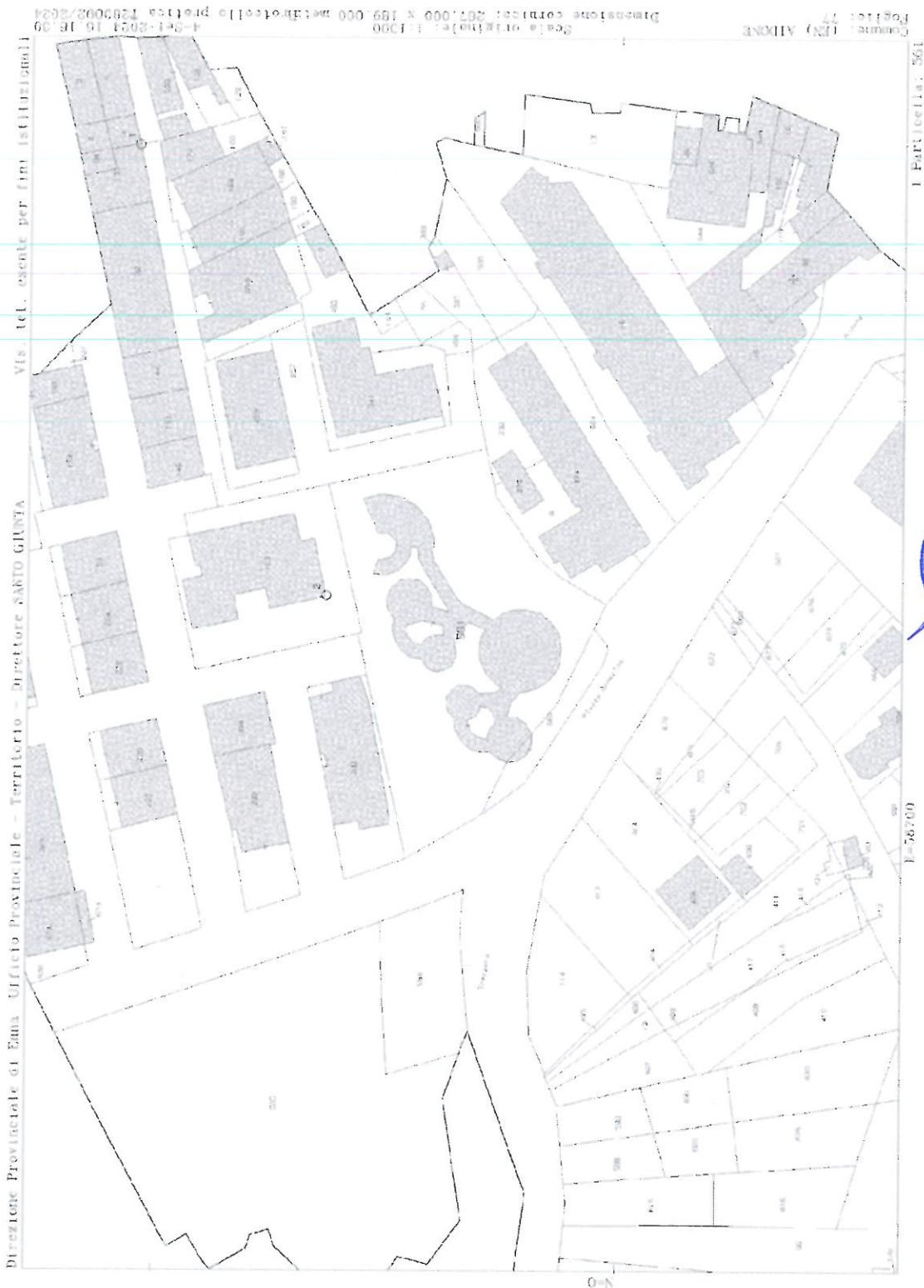



COMUNE DI AIDONE

Libero Consorzio Comunale di ENNA
AREA TECNICA

SERVIZIO URBANISTICA E PIANIFICAZIONE TERRITORIALE

