ORIGINALE - COPIA

Comune di Aidone

Regione Siciliana

Libero Consorzio Comunale di Enna

DELIBERAZIONE GIUNTA COMUNALE

N. 105 **DEL** 16 NOV. 2026 **immediatamente esecutiva: SI** ☒ **NO** ☐

OGGETTO:AVVISO PUBBLICO REGIONALE "BORGHI DI NATALE: LA MAGIA DEL NATALE SICILIANO COME ATTRATTORE TURISTICO" DELL'ASSESSORATO AL TURISMO, DELLO SPORT E DELLO SPETTACOLO. APPROVAZIONE DEL PROGETTO "AIDONE, BORGO DI LUCE – NATALE 2026", DELL'IMPORTO COMPLESSIVO DI € 15.000,00 INCLUSO IVA, E AUTORIZZAZIONE ALLA PRESENTAZIONE DELL'ISTANZA DI FINANZIAMENTO.

L'anno duemilaventisei . il giorno SEDICI del mese di NOVEMBRE alle ore 14:26 e seguenti nella sede Municipale si è riunita la Giunta Comunale.
All'appello risultano:

			Presenti	Assenti	Firme
1	**SINDACO**	Raccuglia Annamaria	X		F.to Raccuglia Amnnamaria
2	**VICE SINDACO**	Mirabella Alessandra	X (in videoconferenza da remoto)		F.to Alessandra Mirabella
3	**ASSESSORE**	Cultreri Guglielmo	X (in videoconferenza da remoto		F.to Cultreri Guglielmo
4	**ASSESSORE**	Catalano Giuseppe		X	
5	**ASSESSORE**	Gangi Silvia		X	
		Totale	3	2	

☑ Partecipa il Segretario Comunale **Dott.ssa Annabel Sotera (in videoconferenza da remoto)**
○ Partecipa, in sostituzione del Segretario Generale, il Vice - Segr.
☑ Assume la Presidenza il **Sindaco Annamaria Raccuglia**
○ Assume la Presidenza il **Vice- Sindaco Mirabella Alessandra** atteso che il Sindaco per motivi istituzionali si allontana constatato il numero legale, dichiara aperta la discussione sull'argomento in oggetto

LA GIUNTA COMUNALE

VISTA l'allegata proposta di deliberazione, munita del parere previsto dalla legge,
ed esaminate le motivazioni poste a supporto della stessa;
VISTO l'ordinamento degli Enti Locali in Sicilia;
VISTA la normativa in materia;
RITENUTO di dover provvedere in merito;
Con votazione unanime favorevole espressa nei modi di legge.

D E L I B E R A

1. di approvare integralmente la proposta allegata al presente atto per costituirne parte integrante e sostanziale, corredata del parere su di essa espresso.
2. di dichiarare il presente atto I.E.
3. di comunicare la presente ai capigruppo consiliari, contestualmente alla pubblicazione sul sito istituzionale.

L`Assessore Anziano
F.to Mirabella Alessandra_

Il Presidente
F.to Raccuglia Annamaria_

Il Segretario Comunale
F.to Dott.ssa Sotera Annabel

RELATA DI PUBBLICAZIONE

Pubblicazione all`albo pretorio on-line del Comune dal _____

Il Messo Comunale

_____

Il Segretario Comunale, vista la relazione del Messo Comunale, certifica che il presente atto è stato pubblicato all'albo pretorio on-line del Comune dal ___
_____[1], senza opposizioni o reclami.

Il Segretario Comunale

_____

__ATTESTATO DI ESECUTIVITA'

Il presente atto è divenuto esecutivo in data 16 NOV. 2026:

☒ essendo stata dichiarata l'immediata eseguibilità (Art. 12, c.2, L.R. 44/91) .

☐ essendo trascorsi 10 gg. dal _____, data di inizio pubblicazione (Art. 12, c.1, L.R. 44/91)

☐ essendo trascorsi _____ gg. dall'inizio della pubblicazione senza opposizioni o reclami.

Il Segretario Comunale

F.to Dott.ssa Annabel Sotera

Per copia conforme all'originale per uso amministrativo
Dalla residenza municipale, lì _____

Il Funzionario Comunale

[1] 15 gg. per quelle ordinarie; 60 gg. per lo schema del programma triennale delle opere pubbliche.

Comune di Aidone
Regione Siciliana
Libero Consorzio Comunale di Enna

PROPOSTA DI DELIBERAZIONE PER LA GIUNTA COMUNALE

b **Proposta N°_____ del _____**

Ufficio proponente: AREA AFFARI GENERALI

Oggetto	**Avviso pubblico Regionale "Borghi di Natale: La Magia del Natale Siciliano come Attrattore Turistico" dell'Assessorato al Turismo, dello Sport e dello Spettacolo. Approvazione del progetto "Aidone, Borgo di Luce – Natale 2026", dell'importo complessivo di € 15.000,00 incuso IVA, e autorizzazione alla presentazione dell'istanza di finanziamento.**

Data: 16/11/2026

Il Responsabile dell'Area
Dott.ssa Demetra Di Dio Ciantia

Approvata nella seduta del : 16 NOV. 2026 **Immediatamente esecutiva :** SI NO

Il Sindaco

Il Segretario Comunale
F.to Dott.ssa Annabel Sofia

IL RESPONSABILE PROPONENTE

PREMESSO CHE l'Assessorato regionale del Turismo, dello Sport e dello Spettacolo ha pubblicato l'Avviso "Borghi di Natale: La Magia del Natale Siciliano come Attrattore Turistico", volto a sostenere interventi temporanei e reversibili di illuminazione e allestimento natalizio finalizzati all'attrattività turistica invernale dei Comuni siciliani;

CONSIDERATO CHE il Comune di Aidone intende valorizzare il proprio centro storico con un itinerario unitario di luminarie artistiche e scenografie natalizie, accessibile gratuitamente a residenti e visitatori;

DATO ATTO CHE è stata predisposta la proposta progettuale denominata **"Aidone, Borgo di Luce – Natale 2026"**, di importo complessivo stimato pari a € 15.000,00 IVA inclusa, articolata negli ambiti A – Luminarie artistiche.

PRESO ATTO CHE il progetto "Aidone Borgo di Luce – Natale 2026" si integra armoniosamente negli itinerari turistici natalizi del centro storico, creando un percorso luminoso che collega le principali vie e piazze cittadine. Le installazioni artistiche, le luminarie e l'ecoalbero luminoso di Piazza Filippo Cordova e davanti al Museo Archeologico Regionale contribuiranno a valorizzare il patrimonio architettonico del borgo, incentivando le passeggiate serali e favorendo i flussi pedonali verso le attività commerciali e gli eventuali mercatini ed eventi natalizi. L'iniziativa mira a rendere Aidone una destinazione attrattiva durante le festività, promuovendo il turismo di prossimità, la permanenza dei visitatori e il sostegno all'economia locale.

RILEVATO CHE l'Avviso richiede la presentazione della domanda, della proposta descrittiva, della scheda tecnico-turistica, degli elaborati grafici e rendering, del quadro economico e cronoprogramma, della deliberazione di approvazione e dell'attestazione congiunta del Segretario e del Responsabile dei Servizi finanziari, oltre agli ulteriori documenti indicati nell'art. 6;

EVIDENZIATO CHE il contributo è erogato in un'unica soluzione a consuntivo, dopo la realizzazione e la rendicontazione delle spese; pertanto l'eventuale avvio delle procedure comportanti obbligazioni a carico dell'Ente richiede la preventiva verifica della copertura finanziaria e l'adozione dei necessari atti contabili;

PRECISATO CHE il quadro economico costituisce stima progettuale da verificare con preventivi e che la candidatura è subordinata alla verifica dei requisiti, della fascia demografica, delle percentuali di spesa ammissibili e alla generazione del CUP;

VISTI
- il D.Lgs. n. 267/2000, in particolare gli artt. 48, 49, 107, 147-bis, 151, 183 e 191;
- il D.Lgs. n. 118/2011;
- il D.Lgs. n. 36/2023 per gli eventuali affidamenti;
- lo Statuto comunale;
- il regolamento comunale di contabilità;
- l'Avviso regionale e i relativi allegati;

PROPONE ALLA GIUNTA COMUNALE

1. DI APPROVARE la proposta progettuale **"Aidone, Borgo di Luce – Natale 2026"**, per l'importo complessivo presunto di € 15.000,00 IVA inclusa, composta dalla relazione descrittiva, dalla scheda tecnico-turistica (Allegato B), dal piano di posizionamento e dagli elaborati grafici

(Allegato C) e dal quadro economico con cronoprogramma (Allegato D), allegati alla presente deliberazione quali parti integranti e sostanziali, previa verifica della loro versione definitiva.

2. DI DARE ATTO che il progetto è finalizzato alla valorizzazione turistica del centro storico mediante allestimenti temporanei, amovibili e a basso consumo energetico, con fruizione pubblica gratuita per almeno 15 giorni durante le festività natalizie.

3. DI AUTORIZZARE il legale rappresentante dell'Ente a presentare la domanda di finanziamento prevista dall'Avviso regionale, entro il termine e secondo le modalità stabilite, richiedendo un contributo di € 15.000,00, fermo restando il rispetto del massimale applicabile alla fascia demografica verificata.

4. DI DEMANDARE al Responsabile dell'Area competente l'individuazione formale del RUP, l'acquisizione del CUP, il completamento delle schede, delle attestazioni, dei preventivi e delle verifiche tecniche, nonché gli adempimenti connessi alla candidatura e, in caso di finanziamento, alla successiva attuazione.

5. DI DARE ATTO che la presente approvazione progettuale e l'autorizzazione alla candidatura non costituiscono di per sé impegno di spesa né autorizzano l'avvio di prestazioni; l'assunzione di obbligazioni è subordinata all'individuazione di idonea copertura finanziaria, alle eventuali variazioni e agli atti di impegno, nel rispetto della normativa contabile.

6. DI STABILIRE che le installazioni dovranno rispettare le prescrizioni tecniche e di sicurezza, le condizioni di accessibilità e le eventuali autorizzazioni necessarie, anche in relazione alla tutela del centro storico e alla viabilità.

7. DI DEMANDARE agli uffici competenti, in caso di ammissione, la corretta gestione della spesa e la rendicontazione entro il 31 marzo 2027, secondo l'Avviso, con documentazione delle forniture e dei servizi conclusi nei termini previsti.

8. DI DISPORRE la pubblicazione del provvedimento secondo la disciplina vigente e la trasmissione agli uffici interessati.

PARERE DI REGOLARITA' TECNICA

Il Responsabile del Servizio interessato

CONSTATATA la corrispondenza a norme, leggi, regolamenti o altre fonti attinenti alla materia specifica e che disciplinano, in concreto, la fattispecie prevista dalla presente proposta di deliberazione;

VERIFICATA la completezza dell'istruttoria;

Ai sensi dell'art. 53 della L.R. 48/91, come modificato dall'art. 12 della L.R. 30/2000, esprime parere: Favorevole in ordine alla **regolarità tecnica** della superiore proposta di deliberazione.

Addì, 16/11/2026

COMUNE DI AIDONE Prov. di Enna

Il Responsabile del Servizio proponente

Si dà atto che la superiore proposta non comporta. né direttamente né indirettamente, oneri finanziari, né presenta alcuno degli aspetti contabili, finanziari e fiscali previsti dalle vigenti norme, per cui il **parere di regolarità contabile** non è necessario in quanto si risolverebbe in un atto inutile.

Addì, _____ Il Responsabile del Servizio proponente

_____

PARERE DI REGOLARITA CONTABILE

Il Responsabile del Servizio Finanziario

Ai sensi e per gli effetti dell'art. 53 della L.R. 48/91, come modificata dalla L.R. 30/2000, esprime parere: Favorevole

in ordine alla **regolarità contabile** della superiore proposta di deliberazione.

Addì, 16/11/2026

COMUNE DI AIDONE Prov. di Enna

Il Responsabile del Servizio Finanziario

_____

ATTESTAZIONE COPERTURA FINANZIARIA

Il Responsabile del Servizio Finanziario

Il sottoscritto, **Responsabile del Servizio Finanziario**, ai sensi e per gli effetti dell'art.55, comma 5°, della L.142/90 e della L.R. 48/1991, **attesta la copertura finanziaria** della spesa occorrente:

Somma da impegnare Euro _____ Cap. _____ Competenza/Residui

Addì, _____

Il Responsabile del Servizio Finanziario

_____

Comune di Aidone
Regione Siciliana
Libero Consorzio Comunale di Enna

PROPOSTA PROGETTUALE DESCRITTIVA

"AIDONE, BORGO DI LUCE – NATALE 2026"

AMBITO TEMATICO A – LUMINARIE ARTISTICHE E ARCHITETTURE DI LUCE

CUP: H94H26000260002
Soggetto proponente: Comune di Aidone
Importo complessivo del progetto: € 15.000,00 IVA inclusa

1. PREMESSA E FINALITÀ DELL'INTERVENTO

Il Comune di Aidone, nell'ambito delle iniziative finalizzate alla valorizzazione del patrimonio storico, culturale, architettonico e turistico del territorio, intende realizzare, in occasione delle festività natalizie 2026, il progetto denominato **"Aidone, Borgo di Luce – Natale 2026"**, attraverso un programma coordinato di installazioni luminose artistiche e scenografiche nelle principali vie e piazze del centro storico.

L'iniziativa nasce dalla volontà dell'Amministrazione comunale di trasformare il borgo in un suggestivo percorso di luce, capace di coniugare la tradizione delle festività natalizie con la valorizzazione delle peculiarità architettoniche e identitarie del territorio.

Aidone rappresenta un importante centro di interesse storico e culturale, grazie alla presenza del Museo Archeologico Regionale e alla vicinanza del sito archeologico di Morgantina, elementi che costituiscono un patrimonio di rilevante attrattività turistica.

Il progetto intende valorizzare tale patrimonio attraverso un sistema integrato di illuminazione artistica, finalizzato a rendere maggiormente accoglienti e suggestivi gli spazi pubblici, favorendo la fruizione del centro storico anche nelle ore serali.

L'intervento si inserisce nell'**Ambito Tematico A – Luminarie artistiche e architetture di luce**, prevedendo la realizzazione di attraversamenti luminosi, installazioni tridimensionali, alberi monumentali, elementi scenografici e decorazioni luminose.

2. OBIETTIVI DEL PROGETTO

Il progetto persegue i seguenti obiettivi:

- valorizzare il centro storico di Aidone mediante installazioni artistiche luminose capaci di esaltarne le caratteristiche architettoniche;

- incrementare l'attrattività turistica del territorio durante il periodo natalizio;
- favorire la presenza di visitatori e turisti, incentivando la frequentazione delle attività commerciali e dei pubblici esercizi;
- creare un percorso luminoso unitario che colleghi le principali vie e piazze cittadine;
- promuovere occasioni di aggregazione sociale e partecipazione della comunità;
- valorizzare gli spazi antistanti il Museo Archeologico Regionale di Aidone;
- realizzare punti scenografici di particolare impatto visivo, destinati alla fruizione fotografica e alla condivisione sui canali social;
- garantire la sostenibilità ambientale degli interventi attraverso l'impiego di tecnologie LED a basso consumo energetico.

3. DESCRIZIONE DELLE ATTIVITÀ PROGETTUALI

3.1 Realizzazione del percorso luminoso nelle vie del centro storico

L'intervento principale consiste nell'installazione di **n. 60 arcate luminose aeree**, distribuite lungo le principali arterie del centro storico.

Le arcate saranno caratterizzate da elementi decorativi natalizi e sorgenti luminose LED, con effetti scenografici armonizzati con il contesto urbano.

L'illuminazione sarà progettata per creare continuità visiva tra le diverse aree interessate, trasformando le strade cittadine in un itinerario natalizio riconoscibile e suggestivo.

La distribuzione delle installazioni sarà la seguente:

Via o piazza interessata	**Numero arcate**
Via Mazzini	8
Via Fratelli Palermo	8
Via Garibaldi	8
Via Cavour	6
Piazza Filippo Cordova	5
Piazza Umberto I	3
Via Roma	9
Via Erbitea	8
Via Domenico Minolfi	5
TOTALE	**60**

La collocazione delle arcate sarà effettuata tenendo conto della conformazione delle strade, della presenza degli edifici storici, delle esigenze di viabilità e delle condizioni di sicurezza.

Il percorso luminoso consentirà di collegare le principali aree commerciali e i luoghi di interesse del centro cittadino, incentivando passeggiate serali e percorsi pedonali durante il periodo natalizio.

3.2 Installazione di un albero luminoso monumentale in Piazza Filippo Cordova

Uno degli elementi centrali del progetto sarà rappresentato dall'installazione di n. 1 albero natalizio luminoso monumentale, dell'altezza di 10 metri, in Piazza Filippo Cordova.

La struttura, realizzata con elementi luminosi a tecnologia LED, costituirà il principale punto di riferimento scenografico della piazza.

L'albero sarà concepito come un'installazione artistica di forte impatto visivo, capace di valorizzare l'area pubblica e di rappresentare un simbolo delle festività natalizie.

La sua presenza contribuirà alla creazione di uno spazio di aggregazione per famiglie, bambini, residenti e visitatori, favorendo la realizzazione di fotografie e la condivisione delle immagini sui social network.

L'installazione sarà realizzata mediante sistemi di ancoraggio temporanei e strutture amovibili, nel rispetto delle caratteristiche architettoniche e della pavimentazione della piazza.

3.3 Installazione di un albero luminoso monumentale presso il Museo Archeologico Regionale

Il progetto prevede inoltre la collocazione di n. 1 albero natalizio luminoso dell'altezza di 10 metri nell'area antistante il Museo Archeologico Regionale di Aidone.

La scelta di tale localizzazione risponde all'esigenza di valorizzare uno dei principali poli culturali e turistici del territorio.

L'installazione luminosa costituirà un elemento di richiamo visivo, contribuendo a rafforzare il collegamento tra le iniziative natalizie e il patrimonio storico-archeologico locale.

La struttura sarà realizzata con tecnologia LED a basso consumo energetico e sistemi di fissaggio non permanenti.

La presenza dell'albero monumentale consentirà di creare un ulteriore punto fotografico di particolare interesse, valorizzando il contesto urbano circostante e incentivando la frequentazione dell'area durante le festività.

La collocazione definitiva sarà subordinata alle necessarie verifiche tecniche e all'acquisizione degli eventuali nulla osta.

3.4 Installazione di sfere luminose tridimensionali in Piazza Filippo Cordova

Nell'ambito delle installazioni scenografiche è prevista la collocazione di n. 3 sfere luminose tridimensionali in Piazza Filippo Cordova.

Le sfere saranno realizzate mediante strutture decorative luminose a LED, con caratteristiche estetiche coordinate con gli alberi natalizi e con le arcate luminose.

Tali elementi contribuiranno ad arricchire l'allestimento della piazza, creando una composizione artistica armoniosa e suggestiva.

Le installazioni saranno posizionate in modo da favorire la fruizione degli spazi pubblici e la realizzazione di fotografie, senza compromettere la sicurezza e l'accessibilità pedonale.

3.5 Installazione di un pacco regalo luminoso in Piazza Cultreri

Il progetto prevede l'installazione di n. 1 pacco regalo luminoso tridimensionale in Piazza Cultreri.

L'elemento scenografico, ispirato alla simbologia tradizionale del Natale, contribuirà alla valorizzazione della piazza e all'ampliamento del percorso luminoso.

Il manufatto sarà realizzato con struttura amovibile e illuminazione LED, con caratteristiche estetiche coerenti con le altre installazioni previste.

La collocazione del pacco regalo luminoso consentirà di creare un ulteriore punto di attrazione per residenti e visitatori.

3.6 Illuminazione decorativa degli alberi di Piazza Filippo Cordova

È prevista la realizzazione di un sistema di illuminazione decorativa dei tronchi degli alberi presenti in Piazza Filippo Cordova.

L'intervento sarà eseguito mediante l'applicazione di catene luminose LED a basso consumo energetico, con sistemi di fissaggio temporanei che non arrechino danno alle alberature.

L'illuminazione contribuirà a valorizzare il patrimonio arboreo esistente, integrandolo nella scenografia natalizia complessiva.

La combinazione tra illuminazione degli alberi, arcate luminose, sfere decorative e albero monumentale consentirà di creare un ambiente urbano armonioso e particolarmente suggestivo.

3.7 Installazione di un portale luminoso monumentale "Buon Natale"

Il progetto comprende la realizzazione di n. 1 portale luminoso monumentale recante la scritta "Buon Natale", da collocare in un punto strategico di accesso al percorso natalizio.

Il portale rappresenterà un elemento identificativo dell'iniziativa, contribuendo a rendere immediatamente riconoscibile il percorso "Aidone, Borgo di Luce – Natale 2026".

La struttura sarà realizzata con tecnologia LED e sistemi di ancoraggio temporanei, assicurando la compatibilità con le caratteristiche urbanistiche e architettoniche dell'area individuata.

La localizzazione puntuale sarà definita in sede esecutiva.

4. VALENZA TURISTICA E PROMOZIONALE

Il progetto si configura come un intervento di valorizzazione turistica del centro storico attraverso l'utilizzo della luce quale elemento di attrazione e promozione territoriale.

Le installazioni luminose saranno distribuite in modo da creare un percorso continuo, capace di collegare le principali piazze, le vie commerciali e i luoghi di interesse culturale.

Particolare rilevanza sarà attribuita alla valorizzazione di Piazza Filippo Cordova e dell'area antistante il Museo Archeologico Regionale, individuate come poli scenografici di maggiore richiamo.

La realizzazione di installazioni artistiche tridimensionali consentirà di creare veri e propri *photo-spot* natalizi, favorendo la produzione e la condivisione spontanea di contenuti fotografici e video sui canali social.

L'iniziativa contribuirà inoltre a sostenere l'economia locale, incentivando la frequentazione del centro storico e la permanenza dei visitatori presso le attività commerciali, artigianali e di ristorazione.

5. INTEGRAZIONE DIGITALE E PROMOZIONE DEL TERRITORIO

Il percorso luminoso sarà integrato con strumenti di comunicazione digitale finalizzati a migliorare l'esperienza di visita.

In particolare, è prevista l'installazione di QR-Code informativi, collegati a contenuti digitali disponibili in lingua italiana e inglese.

I visitatori potranno accedere a informazioni relative:

- al programma delle manifestazioni natalizie;
- alla mappa delle installazioni luminose;
- agli itinerari turistici del centro storico;
- alle tradizioni natalizie locali;
- al Museo Archeologico Regionale di Aidone e al sito archeologico di Morgantina.

Tali strumenti consentiranno di integrare l'esperienza scenografica con la conoscenza del patrimonio culturale e delle tradizioni del territorio.

6. SICUREZZA, SOSTENIBILITÀ AMBIENTALE E CARATTERISTICHE TECNICHE

Tutte le installazioni saranno realizzate mediante l'impiego di luminarie LED a basso consumo energetico, dotate di marcatura CE e conformi alla normativa tecnica applicabile.

Le strutture saranno idonee all'installazione in ambiente esterno e saranno dotate di sistemi di protezione contro gli agenti atmosferici.

Saranno adottate soluzioni di fissaggio temporanee e non invasive, evitando alterazioni permanenti delle pavimentazioni, degli edifici storici e delle alberature.

Particolare attenzione sarà riservata alla sicurezza degli impianti elettrici, alla stabilità delle strutture, alla salvaguardia dei percorsi pedonali e alla tutela dell'incolumità pubblica.

L'installazione sarà eseguita da personale qualificato e sarà subordinata alle necessarie verifiche tecniche e di sicurezza.

Al termine delle festività natalizie si procederà allo smontaggio delle installazioni e al ripristino dello stato originario dei luoghi.

7. MODALITÀ DI ATTUAZIONE E CRONOPROGRAMMA

L'attuazione del progetto avverrà attraverso l'individuazione di un operatore economico specializzato nella fornitura o nel noleggio, nel montaggio e nello smontaggio di luminarie artistiche e installazioni natalizie, mediante le procedure di affidamento previste dalla normativa vigente.

Le attività saranno articolate nelle seguenti fasi:

Fase	Periodo previsto
Affidamento e organizzazione degli interventi	Novembre 2026
Fornitura e trasporto delle installazioni	Novembre – dicembre 2026
Montaggio delle luminarie e verifiche di sicurezza	Entro il 7 dicembre 2026

Accensione inaugurale	**8 dicembre 2026**
Funzionamento delle installazioni	Dicembre 2026 – gennaio 2027
Smontaggio e ripristino dei luoghi	Gennaio 2027

Il calendario esecutivo sarà definito in relazione alle procedure amministrative, alla disponibilità delle aree e alle esigenze tecniche e organizzative.

8. QUADRO ECONOMICO

Il progetto prevede una spesa complessiva di € 15.000,00 IVA inclusa, articolata come segue:

Voce	Importo
Fornitura o noleggio di luminarie artistiche e installazioni luminose	€ 11.250,00
Servizi di trasporto, montaggio e smontaggio	€ 2.700,00
Evento inaugurale di accensione e animazione natalizia	€ 300,00
Segnaletica, QR-Code e contenuti digitali	€ 750,00
TOTALE	**€ 15.000,00**

La quota destinata alla fornitura o al noleggio delle installazioni luminose rappresenta il 75% dell'importo complessivo, in coerenza con il limite minimo del 70% indicato nella scheda progettuale.

9. RISULTATI ATTESI

Attraverso la realizzazione del progetto si intendono conseguire i seguenti risultati:

- miglioramento dell'attrattività e dell'immagine turistica del Comune di Aidone;
- valorizzazione delle principali vie e piazze del centro storico;
- maggiore frequentazione degli spazi pubblici durante le festività natalizie;
- incremento delle opportunità di promozione delle attività economiche locali;
- creazione di punti scenografici destinati alla fruizione fotografica;
- rafforzamento dell'identità culturale e turistica del borgo;
- promozione di un modello di illuminazione artistica sostenibile e rispettoso del patrimonio urbano.

10. CONCLUSIONI

Il progetto **"Aidone, Borgo di Luce – Natale 2026"** rappresenta un'iniziativa di valorizzazione territoriale che intende coniugare tradizione natalizia, innovazione, sostenibilità ambientale e promozione turistica.

Attraverso l'installazione di 60 arcate luminose, due alberi monumentali, sfere decorative, elementi scenografici tridimensionali e illuminazione artistica delle alberature, il centro storico di Aidone sarà interessato da un percorso luminoso unitario e riconoscibile.

L'iniziativa mira a rafforzare il ruolo del borgo quale destinazione turistica e culturale, favorendo la partecipazione della comunità, l'attrazione di visitatori e la valorizzazione delle risorse economiche e culturali locali.

Il progetto si propone pertanto come un intervento capace di produrre benefici in termini di immagine, attrattività turistica, aggregazione sociale e valorizzazione del patrimonio storico-architettonico comunale.

Il Responsabile del Progetto

Dott.ssa Demet

DEMETRA
DI DIO
CINTIA
16.11.2026
11:45:25
GMT+01:00

Il Legale Rappresentante dell'Ente

Annamaria Raccuglia

ANNAMARIA
RACCUGLIA
16.11.2026
11:44:40
GMT+01:00

Comune di Aidone
Regione Siciliana
Libero Consorzio Comunale di Enna

ALLEGATO A

DOMANDA DI PARTECIPAZIONE E DICHIARAZIONE SOSTITUTIVA
(ai sensi degli artt. 46 e 47 del D.P.R. 28 dicembre 2000, n. 445)

All'Assessorato del Turismo, dello Sport e dello Spettacolo
Dipartimento del Turismo, dello Sport e dello Spettacolo
PEC: dipartimento.turismo1@certmail.regione.sicilia.it

OGGETTO: Istanza di contributo per il Bando "Borghi di Luce: La Magia del Natale Siciliano come Attrattore Turistico".

La sottoscritta Raccuglia Annamaria nata a MILANO (MI) il 01/11/1969 Codice Fiscale RCCNMR69S41F205W in qualità di Sindaco del Comune di Aidone (EN) con popolazione di 4205 Codice Fiscale / P.IVA Comune: 80001220864 Sede legale inPiazza Umberto I n. 1 PEC istituzionale: protocollo@pec.aidoneonline.it

CHIEDE

di essere ammesso al finanziamento previsto dal Bando in oggetto per la realizzazione del progetto dal titolo: **"Aidone, Borgo di Luce – Natale 2026"** per un importo complessivo di spesa pari ad € 15.000,00 (IVA inclusa),

DICHIARA

ai sensi del D.P.R. n. 445/2000, sotto la propria responsabilità e consapevole delle sanzioni penali richiamate
dall'art. 76 del medesimo D.P.R.:
X che l'area o lo spazio pubblico oggetto dell'installazione luminosa è di esclusiva proprietà pubblica del
Comune ed è liberamente fruibile da residenti e turisti.
X che l'Ente si impegna a custodire, gestire e smontare correttamente le opere luminose e la relativa segnaletica per il periodo previsto.

SI ALLEGANO ALLA PRESENTE:
☐ [_X_] Allegato B – Scheda Tecnico-Turistica di Progetto (sottoscritta dal Legale Rappresentante).
☐ [_X_] Proposta progettuale descrittiva delle attività.
☐ [_X_] Allegato C – Elaborati grafici, bozzetti artistici, schede tecniche e rendering.

☐ [_X] Allegato D – Quadro economico dettagliato e cronoprogramma.
☐ [_X_] Delibera di Giunta Comunale di approvazione della proposta progettuale.
☐ [_X_] Fotocopia del documento d'identità in corso di validità del Legale rappresentante.
☐ [_X_] Attestazione, sottoscritta dal Segretario e dal Responsabile dei Servizi finanziari del Comune richiedente di cui all'art. 6.

Data 16/11/2026

Il Sindaco

ANNAMARIA RACCUGLIA
16.11.2026
11:44:40
GMT+01:00

Comune di Aidone
Regione Siciliana
Libero Consorzio Comunale di Enna

ALLEGATO B

SCHEDA TECNICO-TURISTICA DI PROGETTO
(Da compilare a cura del Progettista / Responsabile Unico del Progetto)

SEZIONE 1 – ANAGRAFICA E LOCALIZZAZIONE DEL PROGETTO

Voce	Dettaglio
Comune Proponente:	Comune di Aidone
CUP	H94H26000260002
Popolazione	4205
Titolo del Progetto:	**"Aidone, Borgo di Luce – Natale 2026"**
Localizzazione intervento:	Via Mazzini, Via F.lli Palermo, Via Garibaldi, Via Cavour, Via Roma, Via Erbitea, Piazza Cordova, Piazza Umberto I, Piazza Cultreri, Via Domenico Minolfi;
Coordinate GPS dell'area:	Latitudine: 37.416062, 14.447920 Longitudine: 37°24'57.82"N, 14°26'52.51"E
Fornitore / Artista / Impresa:	Nome/Ragione Sociale: Operatore economico da individuarsi mediante affidamento diretto, ai sensi dell'art. 50, comma 1, lettera b), del D.Lgs. n. 36/2023 e ss.mm.ii., previa verifica del possesso dei requisiti previsti dalla normativa vigente e nel rispetto dei principi di cui al Codice dei contratti pubblici

SEZIONE 2 – AMBITO TEMATICO E TIPOLOGIA DELLE INSTALLAZIONI
(Selezionare uno o più ambiti tematici e specificare quantità, dimensioni e caratteristiche)

[ ] AMBITO A – LUMINARIE ARTISTICHE E ARCHITETTURE DI LUCE
o Tipologia manufatto:
o [X] Sculture luminose tridimensionali 3D:
- n° 1 albero luminoso - h 10 m. in Piazza Filippo Cordova;
- n° 1 albero 10 m. davanti al Museo archeologico regionale di Aidone;
- n° 3 sfere luminose da collocare in Piazza Filippo Cordova;

- n° 1 pacco Regalo luminoso in Piazza Cultreri.
- illuminazione dei tronchi degli alberi siti in Piazza Filippo Cordova

o [X] Attraversamenti stradali – così distribuite:
- n. 8 Arcate aeree da installare su via Mazzini;
- n. 8 arcate aeree da installare in via F.lli Palermo;
- n. 8 Arcate aeree da installare su via Garibaldi;
- n. 6 Arcate aeree da installare su via Cavour;
- n. 5 Arcate aeree da installare su piazza Filippo Cordova;
- n. 3 Arcate aeree da installare su piazza Umberto I;
- n. 9 Arcate aeree da installare su via Roma;
- n. 8 Arcate aeree da installare su via Erbitea;
- n. 5 arcate aeree da installare in via Domenico Minolfi.

o [X] Portali d'ingresso luminosi monumentali
- n° 1 Buon Natale

[ ] AMBITO B – SCENOGRAFIE PRESEPIALI E INSTALLAZIONI IDENTITARIE
o Tipologia manufatto:
o [ ] Sculture artistiche della Natività o dei mestieri (n°)
o [ ] Raffigurazioni iconiche della tradizione siciliana realizzate da maestri artigiani della ceramica
o in pietra lavica maiolicata/ceramizzata su supporti mobili (n° ____)
o [ ] Totem narrativi delle tradizioni natalizie siciliane (n° ____)
o [ ] Photo-spot natalizi interattivi (n° ____)

[ ] AMBITO C – ARREDI URBANI FESTIVI E MERCATINI
o Tipologia manufatto:
o [ ] Albero di Natale artistico monumentale (n° ____ | h ____ m)
o [ ] Casette in legno / moduli mercatino natalizio amovibili (n° ____)
o [ ] Fioriere, arredi e giochi d'acqua illuminati ed elementi artistici

SEZIONE 3 – VALENZA TURISTICA E PROMO-COMUNICAZIONALE
Inserimento in Itinerari Turistici Natalizi: (Spiegare come l'allestimento luminoso si integra nei flussi pedonali, nei mercatini o nelle vie dello shopping del borgo)

Il progetto **"Aidone Borgo di Luce – Natale 2026"** si integra armoniosamente negli itinerari turistici natalizi del centro storico, creando un percorso luminoso che collega le principali vie e piazze cittadine. Le installazioni artistiche, le luminarie e l'ecoalbero luminoso di Piazza Filippo Cordova e davanti al Museo Archeologico Regionale contribuiranno a valorizzare il patrimonio architettonico del borgo, incentivando le passeggiate serali e favorendo i flussi pedonali verso le attività commerciali, le vie dello shopping e gli eventuali mercatini ed eventi natalizi. L'iniziativa mira a rendere Aidone una destinazione attrattiva durante le festività, promuovendo il turismo di prossimità, la permanenza dei visitatori e il sostegno all'economia locale.

Fattore Attrattività e "Photo-Spot" Festivo: (Descrivere le scelte scenografiche pensate per invogliare i visitatori allo scatto e alla condivisione social)

Il progetto **"Aidone Borgo di Luce – Natale 2026"** prevede la realizzazione di suggestivi scenari luminosi nelle principali piazze e vie del centro storico, trasformandoli in veri e propri *photo-spot* natalizi. Gli ecoalberi luminosi, le sfere luminose le decorazione degli alberi nella Piazza principale del Borgo costituiranno punti fotografici di forte richiamo, capaci di coinvolgere famiglie, bambini e turisti. Le installazioni, valorizzate dalle luminarie e dal fascino architettonico del borgo, incentiveranno la realizzazione e la condivisione di fotografie sui social network, favorendo la promozione spontanea dell'immagine di Aidone e accrescendone la visibilità e l'attrattività turistica durante le festività natalizie.

Integrazione Digitale e Multilingua (QR-Code / Totem):
o Lingue previste: [X] Italiano; [X] Inglese; [ ] Spagnolo; [ ] Tedesco; [ ] _____;

Il progetto **"Aidone Borgo di Luce – Natale 2026"** prevede l'integrazione di strumenti digitali innovativi attraverso l'installazione di QR-Code informativi, accessibili in lingua italiana e inglese, presso le principali installazioni luminose e i punti di interesse del centro storico. Mediante la scansione con smartphone, i visitatori potranno accedere a contenuti dedicati al progetto, informazioni storico-culturali sul borgo, itinerari turistici e indicazioni sulle principali attrazioni del territorio, tra cui il sito archeologico di Morgantina e il Museo Archeologico di Aidone. L'iniziativa favorirà un'esperienza turistica interattiva, inclusiva e accessibile anche ai visitatori stranieri, contribuendo alla valorizzazione del patrimonio locale e alla promozione digitale della destinazione turistica.

o Contenuti collegati:
[X] Programma eventi e accensioni;
[X] Mappa dei punti luce e dei mercatini;
[X]Storia delle tradizioni natalizie locali;

☒ Programma eventi e accensioni: informazioni relative al calendario delle manifestazioni natalizie, con particolare riferimento alla cerimonia inaugurale di accensione delle luminarie, prevista per l'8 dicembre 2026, in occasione della festività dell'Immacolata Concezione, che darà ufficialmente avvio al percorso luminoso **"Aidone Borgo di Luce – Natale 2026".**
☒ Mappa dei punti luce e dei mercatini: mappa digitale interattiva con l'indicazione delle principali installazioni artistiche, delle piazze illuminate, dei percorsi pedonali e degli eventuali mercatini natalizi, per agevolare la visita del centro storico.
☒ Storia delle tradizioni natalizie locali: contenuti informativi bilingue (italiano e inglese) dedicati alle tradizioni natalizie aidonesi, al patrimonio storico-culturale e alle peculiarità del borgo.
☒ Promozione turistica e condivisione social: collegamenti ai principali luoghi di interesse turistico, tra cui Morgantina e il Museo Archeologico di Aidone, e indicazioni sui punti fotografici (*photo-spot*) per incentivare la condivisione delle immagini sui social network e la promozione del territorio.

SEZIONE 4 – SICUREZZA, IMPIANTI E AMOVIBILITÀ

Caratteristiche tecniche e sicurezza degli impianti elettrici: (Indicare la conformità CE delle luminarie a LED, sistemi di risparmio energetico e modalità di ancoraggio non permanente).

Caratteristiche tecniche e sicurezza degli impianti elettrici

Gli allestimenti luminosi previsti nell'ambito del progetto **"Aidone Borgo di Luce – Natale 2026"** saranno realizzati mediante l'impiego di luminarie a tecnologia LED a basso consumo energetico, dotate di marcatura CE e conformi alle normative europee e nazionali applicabili in materia di sicurezza elettrica.

Gli impianti saranno caratterizzati da:

- **Efficienza energetica:** utilizzo di sorgenti luminose LED a ridotto assorbimento elettrico, con sistemi di temporizzazione per l'accensione e lo spegnimento automatico, al fine di contenere i consumi energetici.
- **Sicurezza degli impianti:** utilizzo di componenti idonei all'installazione esterna, resistenti agli agenti atmosferici e dotati di adeguato grado di protezione IP, con sistemi di protezione elettrica conformi alla normativa vigente.
- **Ancoraggi non permanenti:** installazione delle luminarie, dell'ecoalbero e degli elementi scenografici mediante strutture autoportanti, zavorre e sistemi di fissaggio temporanei, senza alterazioni permanenti delle pavimentazioni, degli edifici e degli elementi architettonici del centro storico.
- **Tutela del patrimonio urbano:** particolare attenzione alla salvaguardia delle facciate storiche, delle alberature e degli spazi pubblici, garantendo la completa reversibilità degli interventi.
- **Verifiche e certificazioni:** montaggio e collegamenti elettrici eseguiti da personale qualificato, con verifiche di sicurezza e rilascio della documentazione di conformità prevista dalla normativa applicabile.

L'intero allestimento sarà progettato per garantire **sicurezza, sostenibilità ambientale, risparmio energetico e piena compatibilità con il contesto storico e architettonico del Comune di Aidone**, assicurando il ripristino dello stato originario dei luoghi al termine delle festività natalizie.

Precisazione tecnica: prima dell'accensione sarà necessario acquisire dall'installatore la documentazione attestante la sicurezza e la corretta esecuzione degli impianti. La dichiarazione di conformità ai sensi del D.M. 37/2008 è richiesta quando l'impianto rientra nel relativo campo di applicazione; per gli impianti esterni esclusi occorre comunque documentare l'esecuzione a regola d'arte e le verifiche effettuate.

SEZIONE 5 – QUADRO SINTETICO DEI COSTI

Voci di spesa	Importa (€) IVA inclusa	% sul Totale
A)Fornitura o noleggio dei beni mobili artistici e luminarie (Min. 70% del totale) Spese per animazione territoriale (Max. 35% del totale A)	€ 11.250,00	75%
B) Servizi di montaggio, trasporto e smontaggio Evento inaugurale di accensione e animazione natalizia (Max 20% del totale)	€ 2.700,00 € 300,00	20%
C) Segnaletica, totem mobili, QR-Code e contenuti digitali (Min. 5% del totale) Servizi tecnici di supporto e coordinamento artistico (Max 5% del totale)	€ 750,00	5%
TOTALE PROGETTO	**€ 15.000,00**	100%

Il Legale Rappresentante/Sindaco

ANNA MARIA
RACCUGLIA
16.11.2026
11:44:40
GMT+01:00

Comune di Aidone
Regione Siciliana
Libero Consorzio Comunale di Enna

ALLEGATO D

QUADRO ECONOMICO E CRONOPROGRAMMA

Progetto: "Aidone, Borgo di Luce – Natale 2026"
CUP: H94H26000260002
Importo complessivo: € 15.000,00 (IVA inclusa)

1. QUADRO ECONOMICO

Voce	Descrizione	€ IVA inclusa	%
A	Fornitura o noleggio delle luminarie artistiche a LED, arcate luminose, alberi, sfere, pacco regalo, portale "Buon Natale" e illuminazione delle alberature	11.250,00	75%
B1	Trasporto, montaggio, collegamenti, verifiche e smontaggio degli allestimenti	2.700,00	18%
B2	Evento inaugurale di accensione e animazione natalizia dell'8 dicembre 2026	300,00	2%
C	Segnaletica e supporti mobili con QR-Code, contenuti digitali bilingue e mappa dei punti luce	750,00	5%
	TOTALE GENERALE	15.000,00	100%

Le voci A, B e C rispettano rispettivamente il minimo del 70%, il massimo del 20% e il minimo del 5% indicati nella scheda progettuale. Non sono previste quote autonome per animazione territoriale nella voce A né per coordinamento artistico nella voce C.

2. DETTAGLIO DELLE FORNITURE LUMINOSE

La voce A comprende gli allestimenti descritti nell'Allegato B: 60 arcate aeree distribuite nelle vie e piazze individuate;
- un portale "Buon Natale";
- un albero luminoso di h 10 m in Piazza Filippo Cordova;
- un albero di h 10 m davanti al Museo Archeologico Regionale; tre sfere luminose in Piazza Filippo Cordova;
- un pacco regalo luminoso in Piazza Cultreri;
- illuminazione dei tronchi degli alberi di Piazza Filippo Cordova.

La valorizzazione economica è complessiva e sarà dettagliata in sede di acquisizione dell'offerta dell'operatore economico.

3. CRONOPROGRAMMA

Periodo indicativo	Attività
Entro il 30 novembre 2026	Definizione affidamento, acquisizione documentazione tecnica e coordinamento operativo.
1–7 dicembre 2026	Trasporto, posa in opera, ancoraggi amovibili, collegamenti elettrici, verifiche e predisposizione QR-Code.
8 dicembre 2026	Evento inaugurale e accensione ufficiale delle luminarie.
8 dicembre 2026 – 6 gennaio 2027	Fruizione del percorso luminoso, pubblicazione contenuti digitali e controllo degli allestimenti.
7–15 gennaio 2027	Spegnimento, smontaggio, rimozione, ripristino dei luoghi e verifica finale.

Le date operative, salvo l'accensione prevista per l'8 dicembre 2026, sono indicative e subordinate alle procedure di affidamento e alle necessarie autorizzazioni.

4. SICUREZZA, ESECUZIONE E RENDICONTAZIONE

Le installazioni saranno a LED, con marcatura CE, idonee all'uso esterno e fissate mediante sistemi temporanei e reversibili. Prima dell'accensione saranno acquisite le verifiche e la documentazione di sicurezza applicabile. I costi saranno documentati da contratti, fatture e atti di liquidazione secondo le disposizioni dell'avviso di finanziamento.

Il Responsabile Unico del Progetto
Dott.ssa Demetra Di D

DEMETRA DI DIO CIANTIA
16.11.2026 11:45:25 GMT+01:00

Il Legale Rappresentai
Annamaria Raccuglia

ANNAMARIA RACCUGLIA
16.11.2026 11:44:40 GMT+01:00

Comune di Aidone

Regione Siciliana

Libero Consorzio Comunale di Enna

ALLEGATO C – ELABORATI GRAFICI E RENDERING

AIDONE, BORGO DI LUCE – NATALE 2026

RELAZIONE DESCRITTIVA ED ELABORATI GRAFICI E RENDERING, FOTOGRAFICI E CARTOGRAFICI

Ambito tematico A – Luminarie artistiche e architetture di luce

CUP H94H26000260002 | Importo complessivo € 15.000,00 IVA inclusa |

1. Inquadramento e finalità

Il Comune di Aidone propone un allestimento natalizio coordinato delle principali vie e piazze del centro storico, valorizzando la trama urbana, i fronti edilizi e i luoghi di maggiore frequentazione. Il progetto, denominato "Aidone, Borgo di Luce – Natale 2026", utilizza le architetture di luce come filo conduttore tra le aree commerciali, Piazza Filippo Cordova, Piazza Umberto I e l'area antistante il Museo Archeologico Regionale. L'intervento mira a favorire la passeggiata serale, la socialità e la promozione turistica, anche attraverso punti fotografici e contenuti digitali bilingui.

2. Descrizione degli allestimenti dell'Ambito A

Sono previste 60 arcate aeree luminose, distribuite su Via Mazzini (8), Via Fratelli Palermo (8), Via Garibaldi (8), Via Cavour (6), Piazza Filippo Cordova (5), Piazza Umberto I (3), Via Roma (9), Via Erbitea (8) e Via Domenico Minolfi (5). La sequenza degli attraversamenti formerà un percorso visivo continuo, con motivi natalizi e fili luminosi LED.

In Piazza Filippo Cordova sarà collocato un albero luminoso monumentale alto 10 metri, affiancato da tre sfere luminose tridimensionali e dall'illuminazione decorativa dei tronchi degli alberi esistenti. Un secondo albero luminoso alto 10 metri è previsto nell'area antistante il Museo Archeologico Regionale, quale richiamo visivo per il polo culturale. Piazza Cultreri ospiterà un pacco regalo luminoso tridimensionale. Completa l'allestimento un portale di ingresso con la scritta "Buon Natale", la cui posizione puntuale sarà definita in sede esecutiva.

3. Inserimento nel contesto urbano e fruizione turistica

Le installazioni sono pensate per dialogare con il carattere storico del borgo: la luce calda delle cadute luminose e i motivi ornamentali creeranno un'atmosfera festiva senza occultare le architetture. Le due strutture monumentali costituiranno poli scenografici riconoscibili; le sfere e il pacco regalo offriranno ulteriori occasioni di fotografia e condivisione. L'itinerario sarà accompagnato da QR-Code con informazioni in italiano e inglese su eventi, mappa dei punti luce, tradizioni locali, Museo e Morgantina. L'accensione inaugurale è programmata per l'8 dicembre 2026.

4. Modalità tecniche e sicurezza

Si prevede l'impiego di luminarie LED con marcatura CE e componenti idonei all'esterno, sistemi di temporizzazione per il contenimento dei consumi, ancoraggi temporanei e strutture amovibili. Prima della messa in esercizio dovranno essere verificati stabilità, interferenze con la viabilità, accessibilità, carichi e sicurezza elettrica; saranno acquisiti gli eventuali assensi necessari, in particolare per l'area del Museo. Il montaggio sarà effettuato da operatori qualificati, con documentazione tecnica e verifiche pertinenti. Dopo le festività si procederà allo smontaggio e al ripristino dei luoghi.

5. Quadro economico sintetico

Voce	Importo	%
A – Luminarie e beni artistici	€ 11.250,00	75%
B – Trasporto, montaggio e smontaggio	€ 2.700,00	18%
B – Evento inaugurale	€ 300,00	2%
C – Segnaletica, QR-Code e contenuti digitali	€ 750,00	5%
TOTALE	**€ 15.000,00**	**100%**

6. Documentazione fotografica e rendering

Le immagini che seguono sono elaborati illustrativi e riferimenti scenografici: non costituiscono rilievi metrici né attestano la collocazione definitiva dei manufatti. Le scelte esecutive saranno verificate in sito.

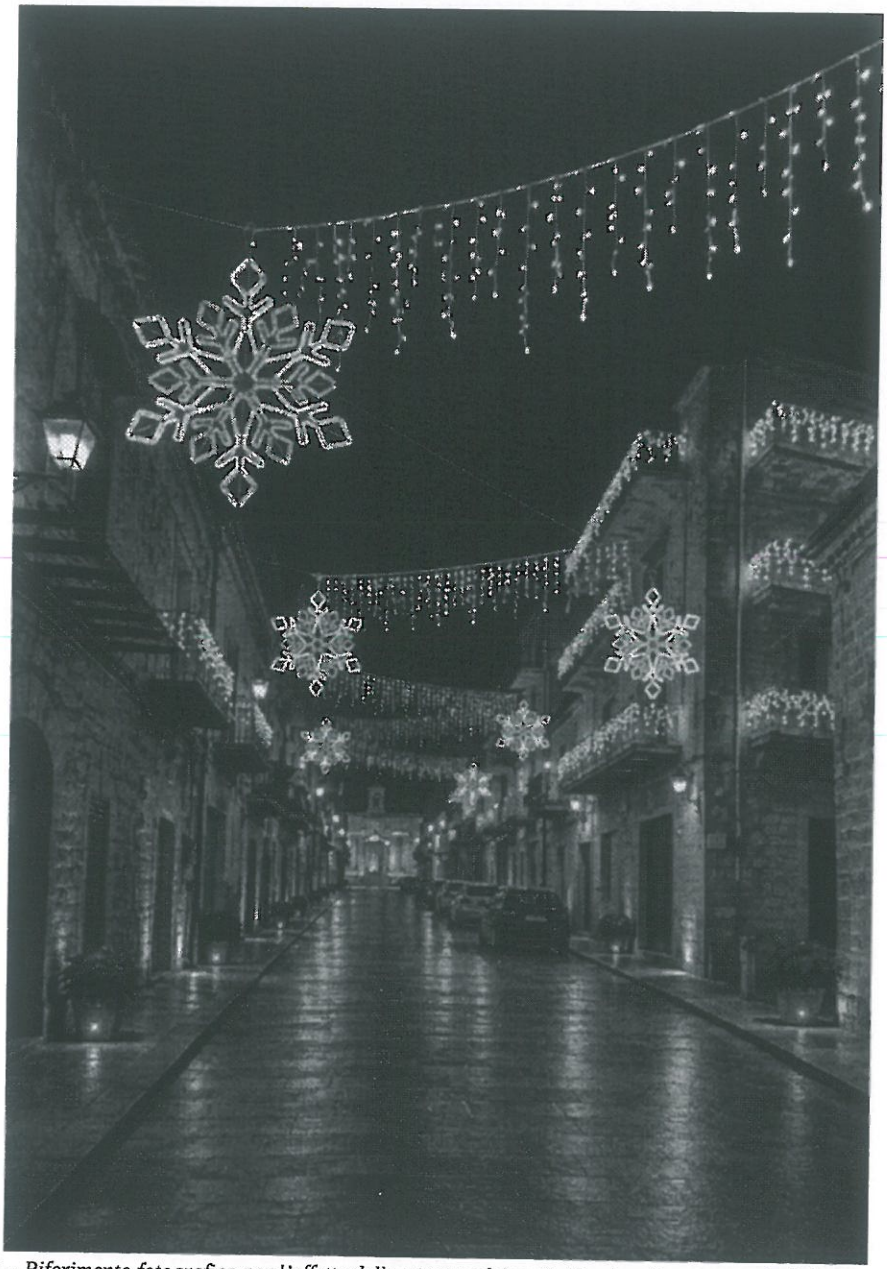

Figura 1 – Riferimento fotografico per l'effetto delle arcate e dei motivi luminosi lungo una via del centro storico.

7. Albero luminoso monumentale – riferimento fotografico

Per l'area antistante Piazza Filippo Cordova e il Museo Archeologico Regionale è prevista una struttura di analoga tipologia, da adattare alle condizioni reali del sito e alle autorizzazioni necessarie. Il rendering di progetto illustra la soluzione scenografica proposta, senza sostituire le verifiche di fattibilità.

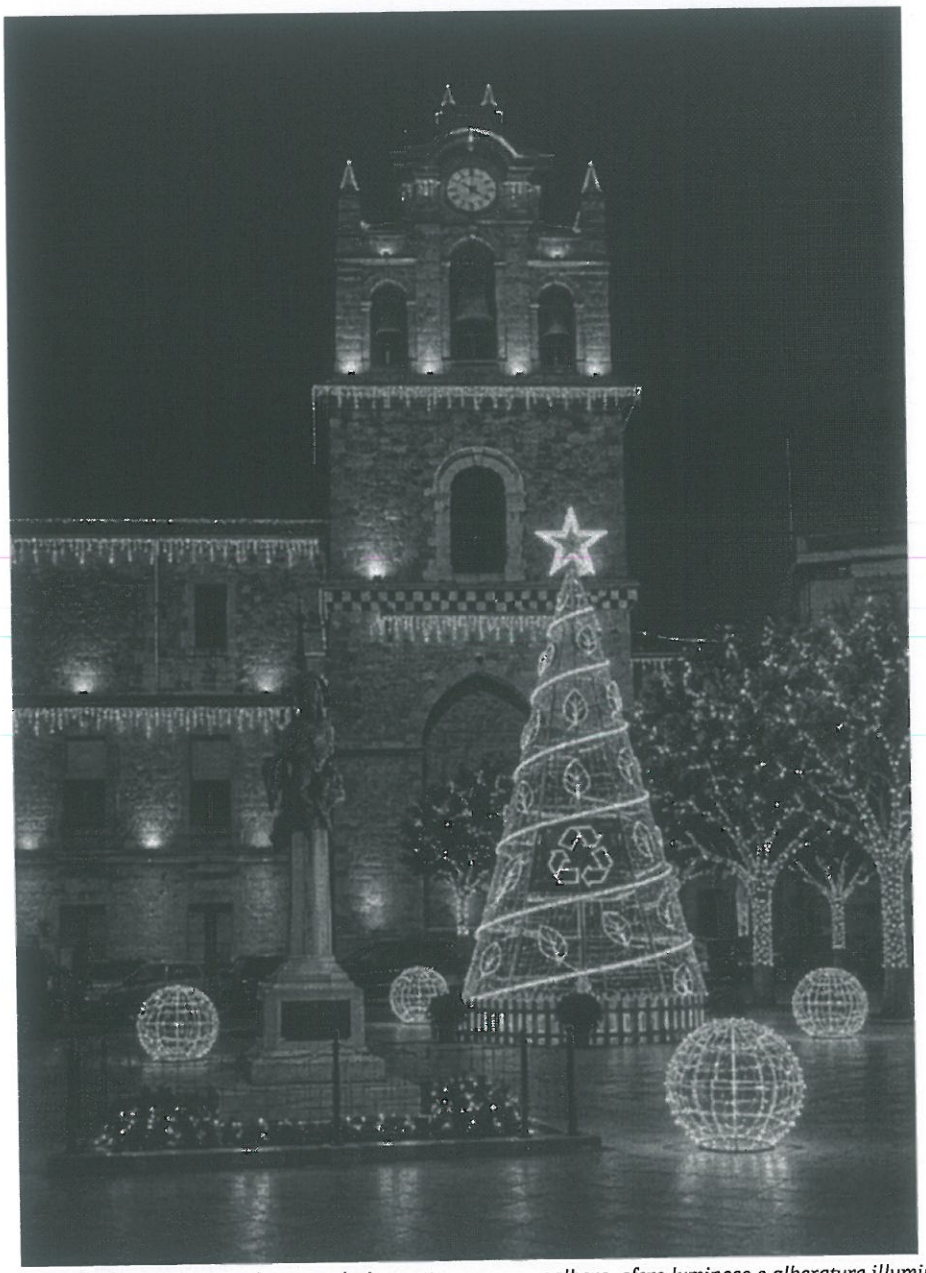

Figura 2 – Piazza Filippo Cordova: rendering notturno con ecoalbero, sfere luminose e alberature illuminate.



Figura 3– Museo Archeologico Regionale: rendering notturno dell'ecoalbero luminoso nell'area antistante il Museo.



Collocazione indicativa in Piazza Generale Cultreri; il posizionamento definitivo sarà verificato in sede esecutiva, nel rispetto delle condizioni di sicurezza e accessibilità.

8. Piano di posizionamento – stradari allegati

Gli stradari trasmessi individuano le direttrici del percorso e gli attraversamenti nelle piazze. I tracciati evidenziati sono indicativi; i punti di ancoraggio saranno determinati a seguito di sopralluogo e verifica tecnica.

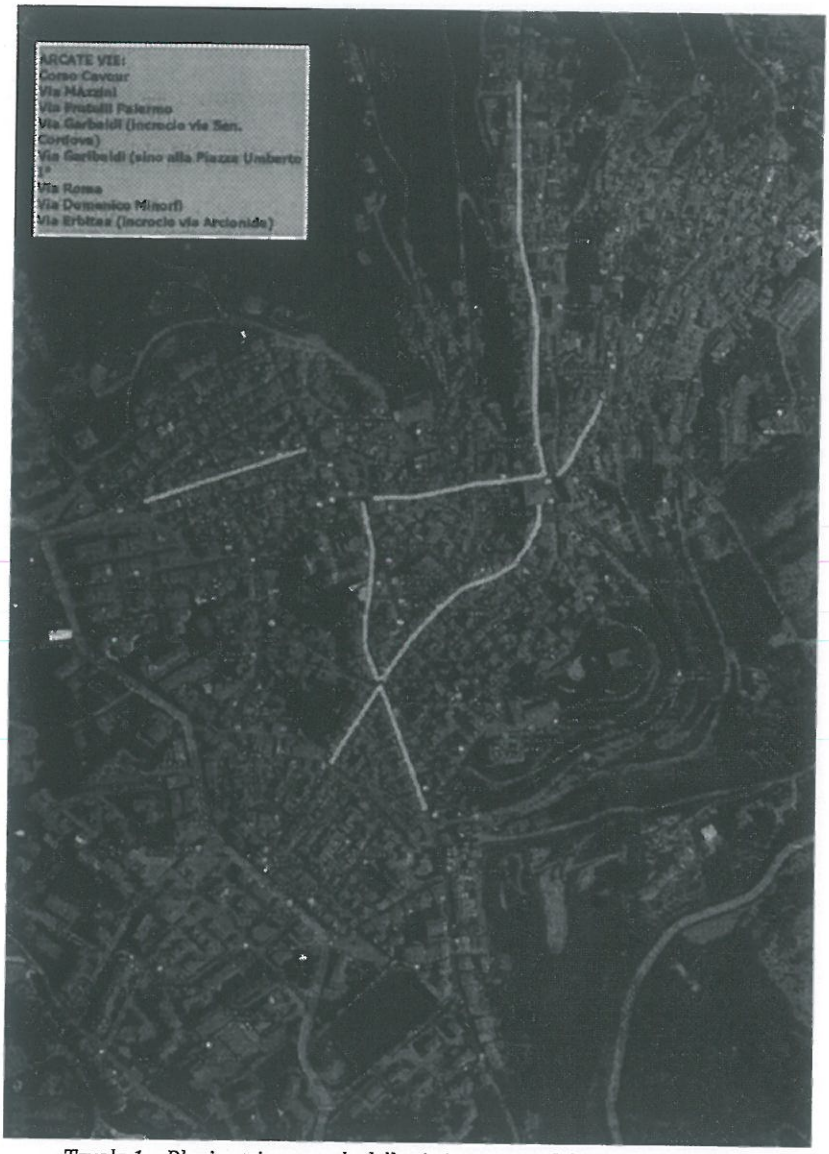

Tavola 1 – Planimetria generale delle vie interessate dal percorso luminoso.



Tavola 2 – Stradario di Piazza Filippo Cordova con indicazione degli attraversamenti e documentazione fotografica dei fronti.



Tavola 3 – Stradario di Piazza Umberto I con indicazione dei tre attraversamenti previsti.

9. Conclusioni

Il progetto unisce illuminazione diffusa, due installazioni monumentali e scenografie tridimensionali in un sistema riconoscibile e reversibile. La distribuzione delle 60 arcate nelle nove localizzazioni individuate e il posizionamento dei principali elementi artistici mirano a rafforzare l'attrattività del centro storico di Aidone nel periodo natalizio. Gli elaborati grafici e fotografici allegati supportano la valutazione della proposta, ferma restando la successiva definizione esecutiva.

Il Responsabile del Progetto

Dott.ssa Demetra Di Dio C

DEMETRA
DI DIO
CIANTIA
16.11.2026
11:45:25
GMT+01:00

Il Legale Rappresentante

An

ANNAMARIA
RACCUGLIA
16.11.2026
11:44:40
GMT+01:00

CUP
G17H03000130001

Presidenza del Consiglio dei Ministri

-Comitato Interministeriale per la Programmazione Economica -

CUP ASSEGNATO AL PROGETTO	***H94H26000260002***
–DESCRIZIONE DEL PROGETTO–	
Localizzazione	Comune di AIDONE (EN)
Descrizione sintetica del progetto	"AIDONE, BORGO DI LUCE - NATALE 2026"*PIAZZA UMBERTO I°*"AIDONE, BORGO DI LUCE - NATALE 2026"
Anno di decisione	2026
Nome infrastruttura interessata dal progetto	"AIDONE, BORGO DI LUCE - NATALE 2026"
Struttura/Infrastruttura unica	Una
Descrizione intervento	"AIDONE, BORGO DI LUCE - NATALE 2026"
Strumento di programmazione	ALTRO
Descrizione del tipo di strumento di programmazione	finanziamenti regionali
Legge Obiettivo	N
Indirizzo o Area geografica di riferimento	PIAZZA UMBERTO I°
Data Chiusura Prevista	31/12/2027
–CARATTERISTICHE DEL CUP–	
Cumulativo	No
Provvisorio	No
Tipologia relativa allo stato Master (Nomale: non è Master né è associato ad alcun Master, Master: progetto Master, Collegato: progetto associato ad un Master)	Normale
Stato	Attivo
CUP Progettazione Collegati	
CUP di progettazione non disponibile	SI
Motivazione	Il CUP lavori include la progettazione
–ANAGRAFICA DEL SOGGETTO–	
Soggetto Richiedente	COMUNE DI AIDONE - ENNA -
Concentratore	N
Soggetto Titolare	COMUNE DI AIDONE - ENNA -
Categoria Soggetto Titolare	ENTI TERRITORIALI E DI AMMINISTRAZIONE DEL TERRITORIO
Unità Organizzativa	UFFICIO TECNICO
–CLASSIFICAZIONE DEL PROGETTO–	
Natura	REALIZZAZIONE DI LAVORI PUBBLICI (OPERE ED IMPIANTISTICA)
Tipologia	ALTRO
Settore	INFRASTRUTTURE SOCIALI
Sottosettore	ALTRE INFRASTRUTTURE SOCIALI
Categoria	ALTRE INFRASTRUTTURE

Contatti:
Sito http://www.programmazioneeconomica.gov.it/sistema-mipcup/
Numero verde Help-Desk CUP 800.811.172

–DATI FINANZIARI DEL PROGETTO–	
Partenariato Pubblico-Privato e Forme Speciali Di Partenariato	NO
Tipologia Operazione	NO
Costo totale del progetto (in euro)	15.000,00
Importo in lettere in euro	quindicimila
Tipologia copertura finanziaria	REGIONALE
Importo del finanziamento pubblico richiesto/assegnato (in euro)	15.000,00
Importo in lettere in euro	quindicimila

--ALTRI DATI--	
Data generazione completo	14/11/2026

–INDICATORI–		
Codice indicatore	**Descrizione**	**Tipologia indicatore**
00	da assegnare	FISICO